

Keskisuurten kuntien sosiaali- ja terveystoimen kustannukset vuonna 2014

Imatra, Järvenpää, Kaarina, Kainuu, Kemi, Kerava,
Kirkkonummi, Kotka, Lohja, Loviisa, Mikkeli, Mustijoki,
Porvoo, Rauma, Rovaniemi, Salo, Sipoo, Tuusula, Varkaus



Kuntaliiton
VERKKOJULKAISU

Teija Mikkola, Anu Nemlander, Tero Tyni

Keskisuurten kuntien sosiaali- ja terveystoimen kustannukset vuonna 2014

Imatra, Järvenpää, Kaarina, Kainuu, Kemi,
Kerava, Kirkkonummi, Kotka, Lohja, Loviisa,
Mikkeli, Mustijoki, Porvoo, Rauma, Rovaniemi,
Salo, Sipoo, Tuusula, Varkaus

TEKIJÄ

Teija Mikkola, Anu Nemlander, Tero Tyni

KANNEN KUVA

Heli Sorjonen

1.painos

ISBN 978-952-293-305-8 (pdf)

© Suomen Kuntaliitto

Paino: Kuntatalon paino

Helsinki 2015

Suomen Kuntaliitto

Toinen linja 14

PL 200, 00101 Helsinki

Puh. 09 7711

Faksi 09 771 2291

www.kunnat.net

Lukijalle

Keskisuurten kuntien sosiaali- ja terveystoimen kustannusten vertailu on tämän raportin aiheena. Raportti on jatkoa kymmenen kertaa aiemmin tehdyille keskisuurten kuntien koko sosiaali- ja terveystoiminta koskevalle kustannus selvitykselle sekä neljänätoista edellisenä vuonna tehdyille keskisuurten kuntien terveydenhuollon kustannus selvityksille. Terveydenhuollon kustannus selvityksissä on vertailtu mukana olevien kuntien terveydenhuollon ja yli 65-vuotiaiden kotipalvelun ja ympärivuorokautisen hoidon kustannuksia. Tarkoituksena on ollut antaa päätöksentekijöille ja johtaville viranhaltijoille luotettavia vertailutietoja palveluihin käytetyistä panoksista. Vastaavia terveydenhuollon selvityksiä on tehty 11 suuren kaupungin ja Suomen Kuntaliiton yhteistyönä vuosittain; tämän julkaisun rinnalla ilmestyy yhdeksätoista suurten kaupunkien vastaava terveydenhuollon selvitys.

Kuntien sosiaali- ja terveysjohtajat ovat Suomen Kuntaliiton kanssa yhteistyössä ohjanneet tätä selvitystyötä. Mukana olevien yhdeksätoista kaupungin väestömäärä on yhteensä 752 tuhatta asukasta, mikä on 13,7 prosenttia koko maan väestöstä.

Tähän raporttiin sisältyy myös suurten ja keskisuurten kaupunkien yhteinen terveydenhuollon kustannusten vertailu. Vertailu edustaa yli 2,9 miljoonaa asukasta.

Kansaneläkelaitos on toimittanut vertailuun yksityisen terveydenhuollon kustannukset, joista parhaat kiitokset.

Lämpimät kiitoksemme erityisesti kaikille niille keskisuurten kuntien sosiaali- ja terveydenhuollon ja taloushallinnon ammattilaisille, jotka ovat osallistuneet vertailun suunnitteluun ja omalla työpanoksellaan mahdollistaneet sen toteutuksen.

Kuntatalolla 8.6.2015

Tarja Myllärinen

Johtaja, sosiaali- ja terveystoimintayksikkö

Sisällysluettelo

Lukijalle	3
1 Johdanto	7
2 Käsitteet ja menetelmät.....	9
3 Tulokset	11
3.1 Keskisuurten kuntien väestö.....	11
3.2 Sosiaalitoimi ja terveystoimi.....	13
3.2.1 Sosiaalitoimi.....	16
3.2.2 Terveystoimi.....	17
3.3 Kuntien vertailua	18
3.3.1 Sosiaali- ja terveystoimen kustannukset	18
3.3.2 Terveystoimen kustannukset.....	20
3.3.3 Tarvekioidut kustannukset	21
3.3.4 Sosiaali- ja terveystoimen ikäryhmittäiset kustannukset.....	23
3.3.5 Sosiaali- ja terveystoimen kustannukset toimintamuodoittain	23
3.4 Kuntakohtaiset tulokset.....	25
3.4.1 Kemi	26
3.4.2 Kotka.....	30
3.4.3 Varkaus.....	34
3.4.4 Kainuu.....	38
3.4.5 Rovaniemi.....	42
3.4.6 Järvenpää.....	46
3.4.7 Mikkeli.....	50
3.4.8 Porvoo.....	54
3.4.9 Lohja.....	58
3.4.10 Rauma.....	62
3.4.11 Loviisa	66
3.4.12 Kirkkonummi.....	70
3.4.13 Salo	74
3.4.14 Tuusula.....	78
3.4.15 Imatra	82
3.4.16 Kaarina.....	86
3.4.17 Kerava	90
3.4.18 Mustijoki.....	94
3.4.19 Sipoo.....	98
3.5 Vuosikohtaiset tulokset	102
3.5.1 Sosiaali- ja terveystoimen kustannusten muutos	102
3.5.2 Terveystoimen kustannusten muutos.....	109
4 Johtopäätökset	117
Liite 1. Terveystoimen tietojen keruu ja luotettavuus.....	118
Liite 2. Selvityksessä käytetty terveystoimen toimintajako.....	119
Liite 3. Selvityksessä käytetty sosiaalitoimen toimintajako	121
Liite 4 Suurten ja keskisuurten kaupunkien terveystoimen kustannukset	127
Liite 5 Sosiaali- ja terveystoimen kustannukset päivähoitoon ja esiopetuksen kanssa euroa/asukas vuonna 2014.....	128
Liite 6 65 vuotta täyttäneiden palvelujen kustannukset euroa/asukas ikävakioiduna.....	129
Liite 7 Tehostetun palveluasumisen ostopalveluiden osuus	130

1 Johdanto

Tässä selvityksessä vertaillaan keskisuurten kuntien sosiaali- ja terveystoimen kustannuksia vuonna 2014. Vertailussa ovat mukana seuraavat kunnat: Imatra, Järvenpää, Kaarina, Kemi, Kerava, Kirkkonummi, Kotka, Lohja, Loviisa, Mikkeli, Porvoo, Rauma, Rovaniemi, Salo, Sipoo, Tuusula ja Varkaus. Lisäksi vertailussa on Kainuun sosiaali- ja terveydenhuollon kuntayhtymä ja Mustijoen perusturva, joka käsittää Mäntsälän ja Pornaisen kunnan.

Terveydenhuollon kustannusvertailuja on tehty keskisuurissa kaupungeissa vuodesta 2000 lähtien. Sosiaalitoimen kustannuksia kerättiin ensimmäisen kerran vuodelta 2003 kuuden kaupungin pilottiprojektissa. Nyt julkaistavassa raportissa tarkastellaan yhdeksätoista kertaa sosiaali- ja terveystoimen kustannuksia kokonaisuudessaan. Terveydenhuolto on raportissa jaoteltu erikoissairaanhoidon (somaattinen ja psykiatrinen hoito jaettuna avo- ja laitoshoidon) ja perusterveydenhuoltoon (avoterveydenhuolto, suun terveydenhuolto ja laitoshoidon). Sosiaalitoimi on jaoteltu seuraaviin osiin: 1) vanhuspalvelut, 2) erityisryhmien palvelut, 3) toimeentuloturva ja työllistämispalvelut, 4) lasten ja perheiden palvelut sekä 5) muut sosiaalipalvelut.

Kuntien ostopalvelut yksityisiltä ovat vertailussa mukana. Yksityistä toimintaa, silloin kun se ei ole kunnan ostopalvelua, on tarkasteltu erikseen siltä osin kuin tietoja on saatavissa Kansaneläkelaitoksen tiedostoista. Ulkopuolelle jäävät muun muassa yksityinen työterveyshuolto ja yksityisten vanhainkotien itse maksavat asiakkaat.

Kuntaliitto julkaisee vuosittain raportteja suurten kaupunkien terveydenhuollon kustannuksista ja keskisuurten kuntien sosiaali- ja terveystoimen kustannuksista. Näissä raporteissa on kyseisten kuntien vertailukelpoiset tarkastetut tiedot.

Kuntaliitto julkaisee säännöllisesti myös raportteja 60 suurimman kunnan sosiaali- ja terveystoimen talousarvioista ja niiden toteumasta. Raporttien tiedot eivät ole vertailukelpoisia suurten ja keskisuurten kuntien kustannusvertailujen kanssa.

Tehtävän suunnittelussa ja tietojen kokoamisessa oli keskeinen osuus seuraavilla kuntien yhdyshenkilöillä:

Heikkilä Tero, Laskentasuunnittelija, Mäntsälän kunta

Heikkinen Pirkko, Talouspäällikkö, Kainuun sosiaali- ja terveydenhuollon kuntayhtymä

Hälinen Päivi, Hallinto- ja taloussihteeri, Sipoon kunta

Katajamäki Janne, Talouspäällikkö, Salon kaupunki

Kaukonen Raija A., Taloussuunnittelija, Mikkelin kaupunki

Kerkola Mikko, Hallintopäällikkö, Lohjan kaupunki

Kivelä Tarja, Taloussihteeri, Keravan kaupunki

Kivinen Pirkko, Taloussuunnittelija, Mikkelin kaupunki

Koivisto Pertti, Talouspäällikkö, Kaarinan kaupunki

Komulainen Satu, Talouspäällikkö, Mäntsälän kunta

Lahdentausta Erja, Taloussihteeri, Kotkan kaupunki

Lamberg Taina, Hallintosihteeri, Varkauden kaupunki

Leino Auli, Taloussihteeri, Rauman kaupunki

Lindell Esa, Talouspäällikkö, Kirkkonummen kunta

Lämsä Jarkko, Erikoissuunnittelija, Lohjan kaupunki

Mattila Sannamari, Taloussihteeri, Kemin kaupunki

Mäkiprosi Anne, Talouspäällikkö, Järvenpään kaupunki

Poth Mervi, Taloussuunnittelija, Imatran kaupunki

Povenius Annette, Taloussuunnittelija, Loviisan kaupunki

Rantala Raila, Sosiaali- ja terveystoimen talouspäällikkö, Varkauden kaupunki

Sarala Arto, Talouspäällikkö, Rovaniemen kaupunki

Spännäri Maija, Controller, Kotkan kaupunki

Vaahtera Liisa, Hallintosihteeri, Tuusulan kunta
Viljakainen Katja, Suunnittelija, Porvoon kaupunki
Vänttinen Mikko, Järjestelmäasiantuntija, Kotkan kaupunki

Työn käynnistivät ja sitä ohjasivat seuraavat sosiaali- ja terveysjohtajat:
Ahopelto Maire, Kuntayhtymän johtaja, Kainuun sosiaali- ja terveydenhuollon kuntayhtymä
Arola-Järvi Anna, Hyvinvointipalvelujen johtaja, Kaarinan kaupunki
Hemmilä Markus, Perusturvan toimialajohtaja, Rovaniemen kaupunki
Kirmanen Tiina, Hyvinvointipalvelujen toimialajohtaja, Imatran kaupunki
Klawér Carola, Perusturvajohtaja, Loviisan kaupunki
Kokko Leena, Sosiaali- ja terveysjohtaja, Sipoon kunta
Lehto Seppo, Sosiaali- ja terveyskeskuksen johtaja, Varkauden kaupunki
Niiranen Liisa, Sosiaali- ja terveystoimen johtaja, Kemin kaupunki
Nurme Pia, Sosiaali- ja terveysjohtaja, Porvoon kaupunki
Närhinen Maria, Sosiaali- ja terveystoimenjohtaja, Mikkelin kaupunki
Parpo Antti, Sosiaali- ja terveysjohtaja, Rauman kaupunki
Rintala Eija, Perusturvajohtaja, Mäntsälän kunta
Saarimaa Kai, Apulaiskaupunginjohtaja, Salon kaupunki
Sahala Heli, Sosiaalijohtaja, Kotkan kaupunki
Salminen Tiina, Palvelualuejohtaja, Järvenpään kaupunki
Stähle Liisa, Perusturvajohtaja, Kirkkonummen kunta
Uunimäki Mira, Ylilääkäri, Lohjan kaupunki
Vainio Pirjo, Sosiaali- ja terveystoimenjohtaja, Tuusulan kunta
Valta Maija, Terveysjohtaja, Kotkan kaupunki
Wiili-Peltola Erja, Sosiaali- ja terveysjohtaja, Keravan kaupunki
Yliluoma Arja, Perusturvajohtaja, Lohjan kaupunki

Suomen Kuntaliitosta työhön ja sen ohjaukseen ovat osallistuneet:
Mikkola Teija, Erityisasiantuntija
Myllärinen Tarja, Sosiaali- ja terveys, johtaja
Nemlander Anu, Erityisasiantuntija
Tyni Tero, Erityisasiantuntija

2 Käsitteet ja menetelmät

Terveydenhuolto

Kustannuksiin on otettu mukaan kunnan järjestämä

- erikoissairaanhoidon somaattinen ja psykiatrinen avo- ja laitoshoido
- perusterveydenhuollon avo- ja laitoshoido. Avohoido sisältää arvoterveydenhuollon ja suun

terveydenhuollon. Vuoden 2007 kustannustiedoista lähtien avoterveydenhuoltoon ei ole laskettu kotisairaanhoidoa, vaan kotisairaanhoido on sisällytetty kotihoitoon. Kotihoidon tiedot on esitetty sosiaalitoimen alla vanhuspalvelujen päätoimintamuodossa.

Liitteissä 1 ja 2 on esitetty terveydenhuollon kustannusten keräämisen periaatteet.

Erikoissairaanhoido ja muu terveydenhuolto

Kustannuksiin on otettu mukaan kunnan järjestämä

- erikoissairaanhoidon somaattinen ja psykiatrinen avo- ja laitoshoido
- perusterveydenhuollon avo- ja laitoshoido
- Erikoissairaanhoidon ja muun terveydenhuollon kokonaisuuteen on laskettu mukaan myös

sosiaalitoimen yli 65-vuotiaiden ympärivuorokautinen hoito: sosiaalitoimen vanhainkotihoito tai muu sosiaalihuoltolain mukainen laitoshoido (laitoshoido) ja tehostettu palveluasuminen. Aiempien vuosien raporteissa tästä erikoissairaanhoidon, perusterveydenhuollon sekä sosiaalitoimen yli 65-vuotiaiden ympärivuorokautisen hoidon ja kotipalvelun kustannusten kokonaisuudesta on käytetty nimitystä lisätty terveydenhuolto.

- Vuoden 2014 kustannustiedot on kerätty erikseen vanhainkotihoitosta tai muusta sosiaalihuoltolain mukaisesta laitoshoidosta (laitoshoido) sekä tehostetusta palveluasumisesta. Näitä ympärivuorokautisen hoidon tietoja on tarkasteltu erikseen liitteissä 6 ja 7.

Sosiaalitoimi

Kustannuksiin on otettu mukaan kunnan järjestämät

- Vanhuspalvelut
- Erityisryhmien palvelut (kehitysvammaisten palvelut, vammaisten palvelut, päihdepalvelut)
- Lasten ja perheiden palvelut (lastensuojelu ja muut perheiden palvelut). Vuoden 2014 kustannuksissa ei ole enää mukana päivähoiton ja esiopetuksen kustannuksia.
- Toimeentuloturva ja työllistämispalvelut
- Muut sosiaalipalvelut

Liitteessä 3 on määritelty edellä mainittujen päätoimintojen yksityiskohtainen sisältö sekä tietojen keräämisen periaatteet.

Ikävakiointi

Menetelmänä on käytetty suoraa ikävakiointia.

Perusväestönä vertailussa on koko maan väestöpohja. Ikävakiointissa tiedot on vakioitu tulosten esittämistavan mukaisissa ikäluokissa (0–6-vuotiaat, 7–14-vuotiaat, 15–49-vuotiaat, 50–64-vuotiaat, 65–74-vuotiaat, 75–84-vuotiaat ja yli 85-vuotiaat).

Ikävakiointiin avulla eri kuntien kustannukset saatetaan vertailukelpoisiksi siten, että kunkin kaupungin kustannukset lasketaan olettaen eri ikäryhmissä olevien asukkaiden suhteellinen määrä yhtä suureksi kuin

kaupungeissa keskimäärin.

Tarvevakiointi

- Tarvevakiointi ottaa paitsi iän myös sukupuolen ja palvelujen tarpeen huomioon. Raportissa on esitetty THL:n julkaisemat tarvekertoimet vuodelta 2012.

- Tarvevakiointi perustuu THL:n verkkojulkaisun Terveydenhuollon ja vanhustenhuollon tarvevakioidut menot sairaanhoitopiireittäin ja kunnittain 2012 tarvekertoimiin. THL:n kuntien terveyden- ja vanhustenhuollon tarvekertoimien määrittelyyn on käytetty Vaalavuon, Häkkisen ja Fredrikssonin (2013, Sosiaali- ja terveydenhuollon tarvetekijät ja valtionosuusjärjestelmän uudistaminen) valtionosuusuudistuksen valmistelua varten tuottamaa tarvekertoimien laskentamenetelmää. Julkaisussa tarvekertoimien laskennassa on hyödynnetty tietoja väestön ikä- ja sukupuolirakenteesta, sairastavuudesta (erityiskorvausoikeudet) ja sosioekonomisesta asemasta.

- Tarvekertoimet on päivitetty uusimman tutkimustiedon mukaisiksi ja kuntien tarvevakioituja kustannuksia ei voi verrata suoraan aiempien vuosien tarvevakioituihin kustannuksiin.

Deflatointi

Deflatointi on tehty Tilastokeskuksen terveystoimen julkisten menojen (kunnallistalous) hintaindeksillä. (1995 = 1 000).

Verkostotyö

Työskentelymenetelmänä on käytetty verkostotyötä. Tavoitteena on näin ollut saavuttaa yhtenäinen ja luotettava tietosisältö.

Raportin laatiminen on edellyttänyt kuntien osallistumista tietojen kokoamiseen. Tietojen keräämisen periaatteet on esitetty liitteessä 1.

Käsitteiden käyttö

Euroa/asukas -luvut kuvaavat resurssien käyttöä. Suuremmat kustannukset voivat johtua esim. suuremmasta palvelujen käytöstä, laadusta tai suuremmista yksikkökustannuksista.

Koska vuoden 2014 kustannuksissa ei ole enää mukana päivähoiton ja esiopetuksen kustannuksia, myös aiempien vuosien vertailutiedoista on poistettu päivähoiton ja esiopetuksen kustannukset. Liitteestä 5 löytyvät kuntien kustannukset, joissa ovat mukana sosiaali- ja terveystoimen kustannuksien lisäksi päivähoiton kustannukset.

3 Tulokset

3.1 Keskisuurten kuntien väestö

Selvityksessä mukana olleiden 19 kaupungin väestömäärä oli vuoden 2014 lopussa 751 905 asukasta, mikä on 13,7 prosenttia koko maan väestöstä. Koko maan väestöön verrattuna keskisuurissa kaupungeissa oli keskimääräistä enemmän 50-84-vuotiaita sekä 7-14-vuotiaita (ks. kuvio 1). Keskimääräistä vähemmän oli yli 85-vuotiaita sekä 15-49-vuotiaita.

Kuvio 1. Eri ikäryhmien osuus keskisuurten kaupunkien ja koko maan väestöstä

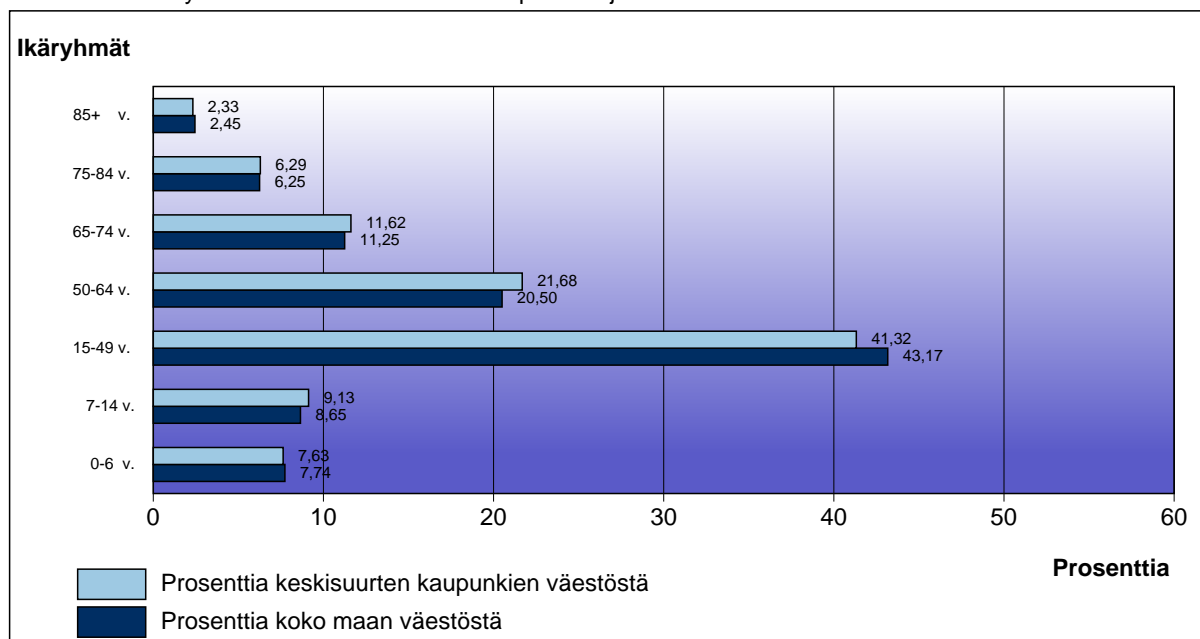

Yli 65-vuotiaiden keskimääräinen osuus kaikista asukkaista oli vuonna 2014 20 prosenttia, kun koko maassa yli 65-vuotiaita oli 19,9 %. Selvityksessä mukana olevien kuntien välillä on kuitenkin selkeitä eroja yli 65-vuotiaiden määrissä (ks. kuvio 2). Esimerkiksi Imatralla, Varkaudessa, Loviisassa, Kotkassa, Kainuussa, Mikkelissä, Kemissä, Raumalla ja Salossa yli 65-vuotiaita on yli 20 % väestöstä, kun taas Kirkkonummella yli 65-vuotiaita on 13,8 % väestöstä. Keskimääräistä vähemmän vanhuksia on myös Tuusulassa, Järvenpäässä, Mustijoen perusturvassa, Sipoossa, Keravalla, Rovaniemellä, Porvoossa ja Kaarinassa.

Kuvio 2. Yli 65-vuotiaiden osuus väestöstä 31.12.2014 keskisuurissa kaupungeissa

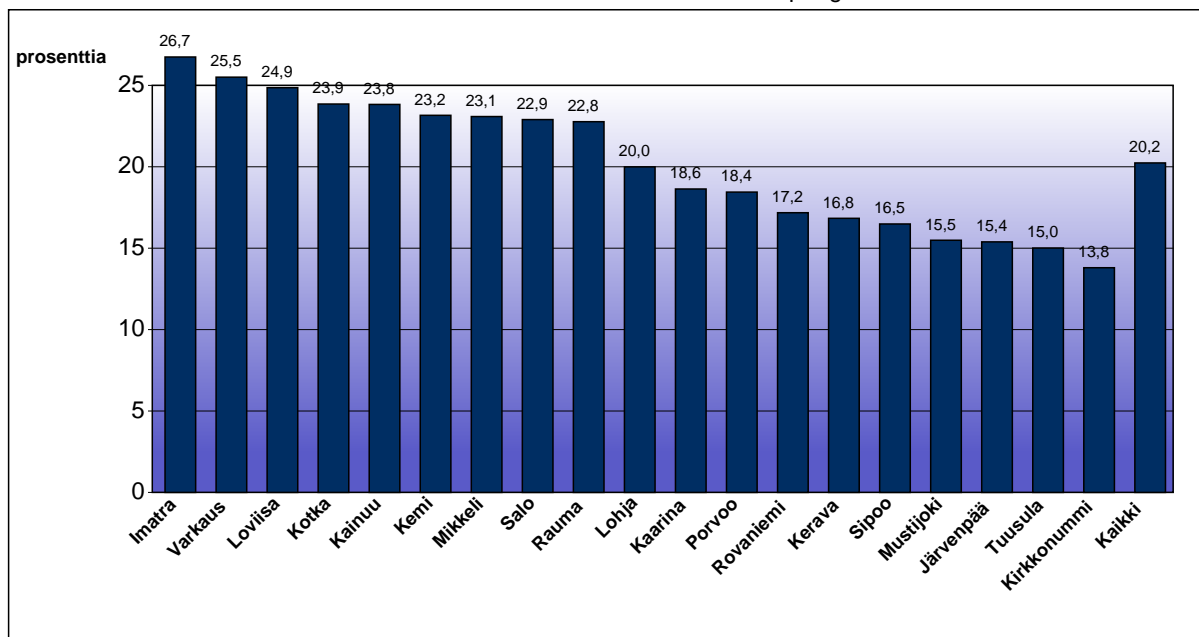

Kirkkonummella, Tuusulassa, Järvenpäässä, Mustijoen perusturvassa, Keravalla, Sipoossa, Rovaniemellä, Kaarinassa, Porvoossa ja Lohjalla on keskimääräistä vähemmän myös yli 85-vuotiaita (ks. kuvio 3). Terveystieteiden palvelutarpeiden kannalta pienempi iäkkäiden määrä merkitsee pienempää palvelujen tarvetta.

Kuvio 3. Ikäryhmien 65-74, 75-84 ja yli 85-vuotiaat osuudet (%)

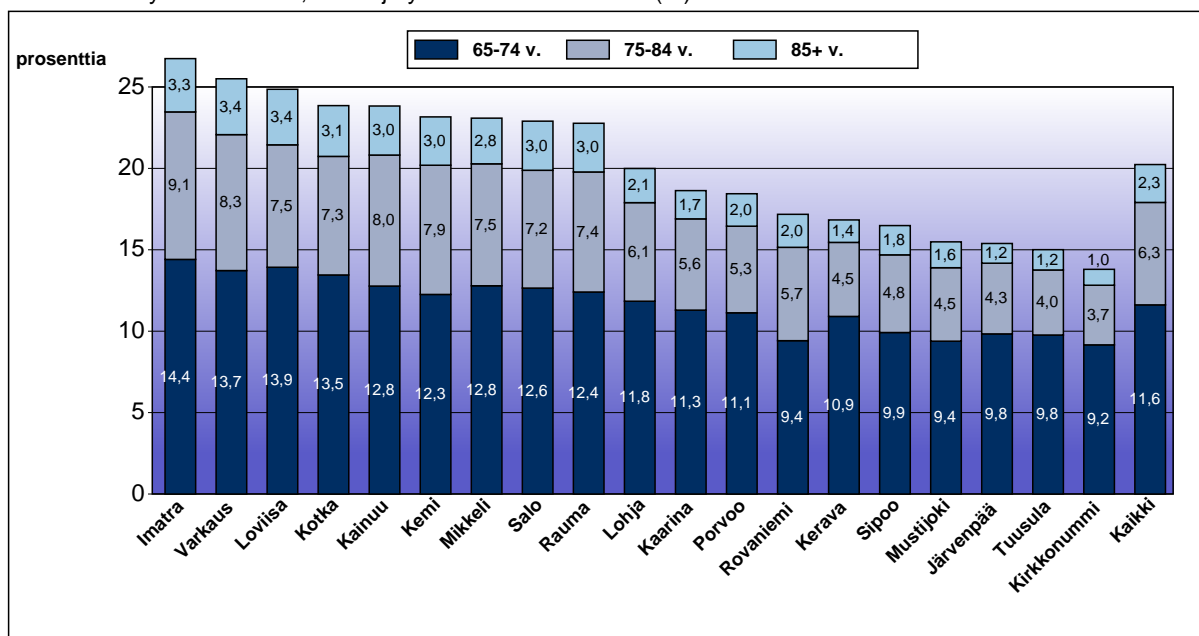

Vastaavasti eniten 0–6-vuotiaita on Kirkkonummella, Mustijoen perusturvassa, Sipoossa, Kaarinassa ja Tuusulassa (ks. kuvio 4). Keskimääräistä enemmän 0-6-vuotiaita on myös Järvenpäässä, Rovaniemellä, Keravalla, Porvoossa ja Lohjalla.

Kuvio 4. 0-6-vuotiaiden osuus väestöstä 31.12.2014 keskisuurissa kaupungeissa

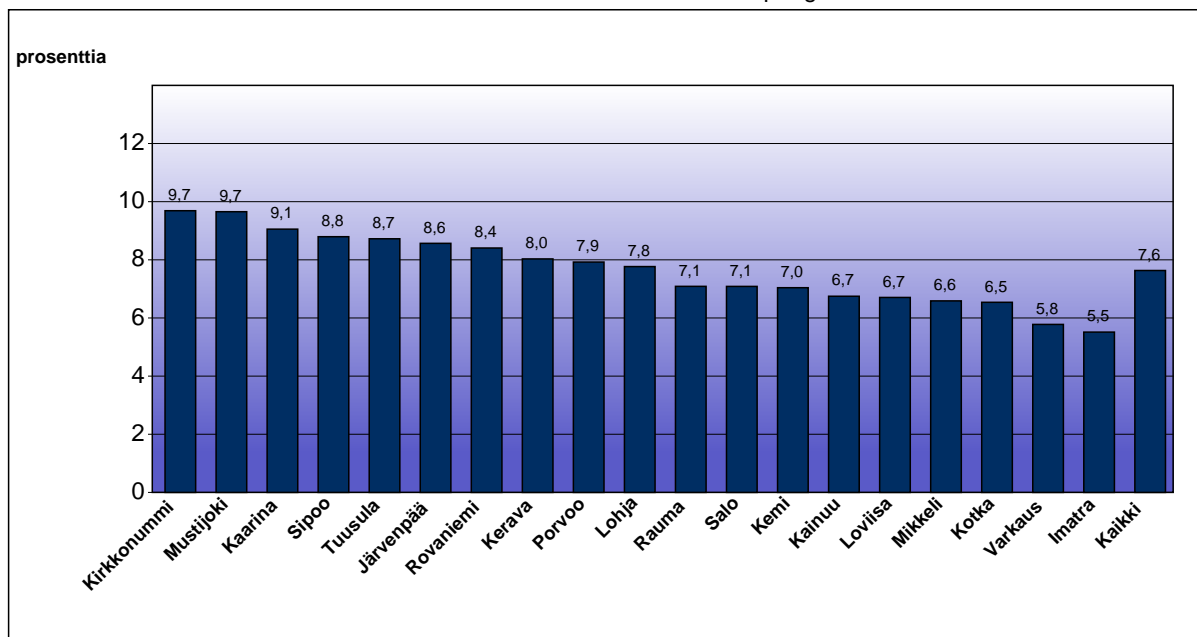

3.2 Sosiaalitoimi ja terveystoimi

Keskisuurten kuntien sosiaali- ja terveystoimen kustannukset olivat vuonna 2014 yhteensä 2 468 miljoonaa euroa (ks. taulukko 1). Raportissa esitetyllä jaotellulla sosiaalitoimen kustannukset olivat 1 061 miljoonaa euroa ja terveystoimen kustannukset olivat 1 407 miljoonaa euroa. Sosiaali- ja terveystoimen kokonaiskustannukset olivat 3 295 euroa asukasta kohti. Ikävakioituina kustannukset olivat 3 306 euroa asukasta kohden. Näistä ikävakioiduista kustannuksista 1 251 euroa tuli erikoissairaanhoidosta, 628 euroa perusterveydenhuollosta ja 1 427 euroa sosiaalitoimesta.

Keskisuurten kuntien sosiaali- ja terveystoimen kokonaiskustannuksista 28 prosenttia meni 15–49-vuotiaiden palveluihin. Seuraavaksi eniten, 17 prosenttia, meni 75–84-vuotiaiden palveluihin. (Ks. kuvio 5.)

Kuvio 5. Keskisuurten kaupunkien sosiaalitoimen ja terveydenhuollon kustannukset ikäryhmittäin vuonna 2014

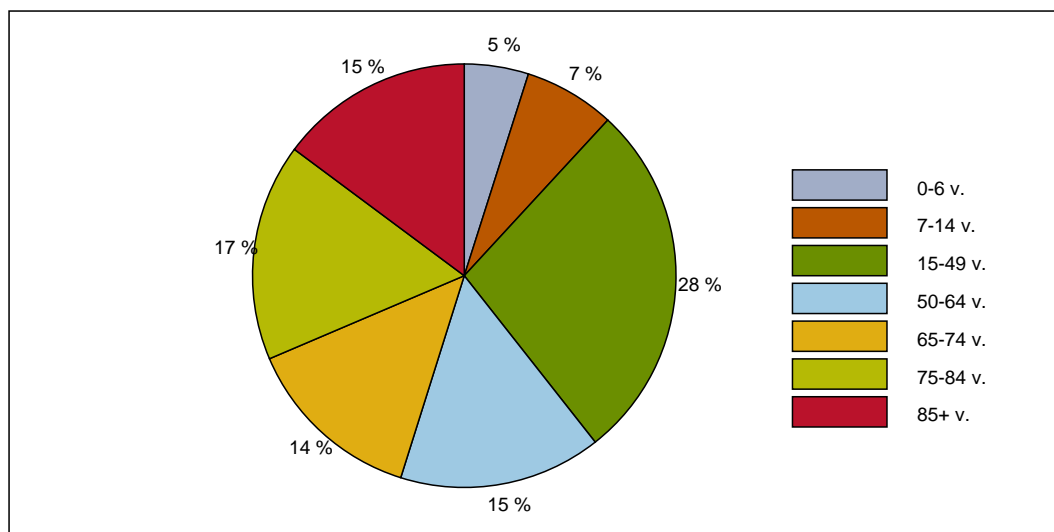

Toimintamuodoista merkittävimmän kustannuserän muodosti erikoissairaanhoidon somaattinen laitos- (18,1 %) ja avohoito (16,2 %) (ks. kuvio 6). Erikoissairaanhoidon somaattisen laitoshoidon kustannukset olivat 536 euroa ja avohoidon 478 euroa asukasta kohti ikävakiointuna (ks. taulukko 4).

Taulukko 1. Sosiaali- ja terveystoimen kustannukset ikäryhmän asukasta kohden keskiuurissa kaupungeissa vuonna 2014

	Ikäryhmä (vuotiaat)							Yhteensä	€
	0-6	7-14	15-49	50-64	65-74	75-84	85+		
ERIKOISSAIRAANHOITO	746	645	957	1 313	1 989	2 657	2 680	1 257	944 985 907
Somaattinen	724	408	626	1 073	1 849	2 563	2 632	1 021	767 833 234
Avohoito	329	263	340	530	812	998	853	481	362 004 448
Laitoshoito	395	145	286	543	1 037	1 565	1 779	540	405 828 786
Psykiatrinen	22	237	331	240	140	94	48	236	177 152 673
Avohoito	22	166	206	157	72	35	10	147	110 335 972
Laitoshoito	1	71	125	83	68	60	38	89	66 816 701
PERUSTERVEYDENHOITO	614	579	363	406	802	1 722	3 774	627	471 449 331
Avoterveydenhoito	537	306	256	248	459	644	706	339	254 564 673
Suun terveyshuolto	77	274	100	91	83	73	49	107	80 640 653
Perusterv.huollon laitoshoito			7	67	260	1 005	3 019	181	136 244 005
SOSIAALITOIMI	757	1 286	875	631	1 106	4 309	14 543	1 412	1 061 414 910
Vanhuspalvelut			1	12	735	3 831	13 774	650	488 512 809
Ympäri vuorokautinen hoito				10	385	2 325	9 564	416	312 676 771
Kotihoito				2	251	1 170	3 553	186	139 843 404
Omaishoidon tuki					62	181	274	25	18 780 509
Muu vanhuspalvelut					37	154	384	23	17 212 125
Erityisryhmien palvelut	104	293	392	355	315	428	691	353	265 578 322
Vammaisten palvelut	30	52	83	130	181	334	593	126	94 376 835
Kehitysvammaisten palvelut	74	236	256	174	106	83	96	190	143 015 168
Päihdepalvelut		4	54	51	27	11	2	37	28 186 319
Toimeentuloturva ja työll.			259	161	38	31	44	149	112 350 593
Toimeentuloturva			224	138	38	31	44	130	97 682 426
Työllistämispalvelut			35	23				20	14 668 167
Lasten ja perheiden palvelut	642	960	183	5	1	1		214	160 546 406
Lastensuojelu	527	839	154	1		1		180	135 664 301
Muut perheiden palvelut	115	120	30	4	1			33	24 882 105
Muut sosiaalipalvelut	11	33	40	99	18	18	34	46	34 426 780
KAIKKI YHTEENSÄ	2 117	2 510	2 196	2 350	3 897	8 688	20 997	3 295	2 477 850 148
Väestö 31.12.2014	57 391	68 629	310 694	163 040	87 347	47 314	17 490	751 905	
Muu ryhmittely									
ERIKOISSAIRAANHOITO	746	645	957	1 313	1 989	2 657	2 680	1 257	
Avohoito	351	428	546	687	883	1 033	863	628	
Laitoshoito	395	216	411	626	1 106	1 625	1 818	629	
Vanhusten ymp.vrk.hoito (ter+sos)					645	3 331	12 583	597	
Sos. ja terv. vanhushuolto					994	4 836	16 794	831	
TERVEYDENHUOLTO	1 360	1 224	1 320	1 719	2 791	4 379	6 454	1 884	
ESH + muu terveydenhuolto*	1 360	1 224	1 321	1 731	3 427	7 875	19 570	2 486	

* Tähän sisältyvät erikoissairaanhoidon ja perusterveydenhuollon kustannukset sekä sosiaalitoimesta yli 65-vuotiaiden ympärivuorokautisen hoidon ja kotipalvelun kustannukset

Kuvio 6. Keskisuurten kaupunkien sosiaali- ja terveystoimen kustannukset toimintamuodoittain vuonna 2014

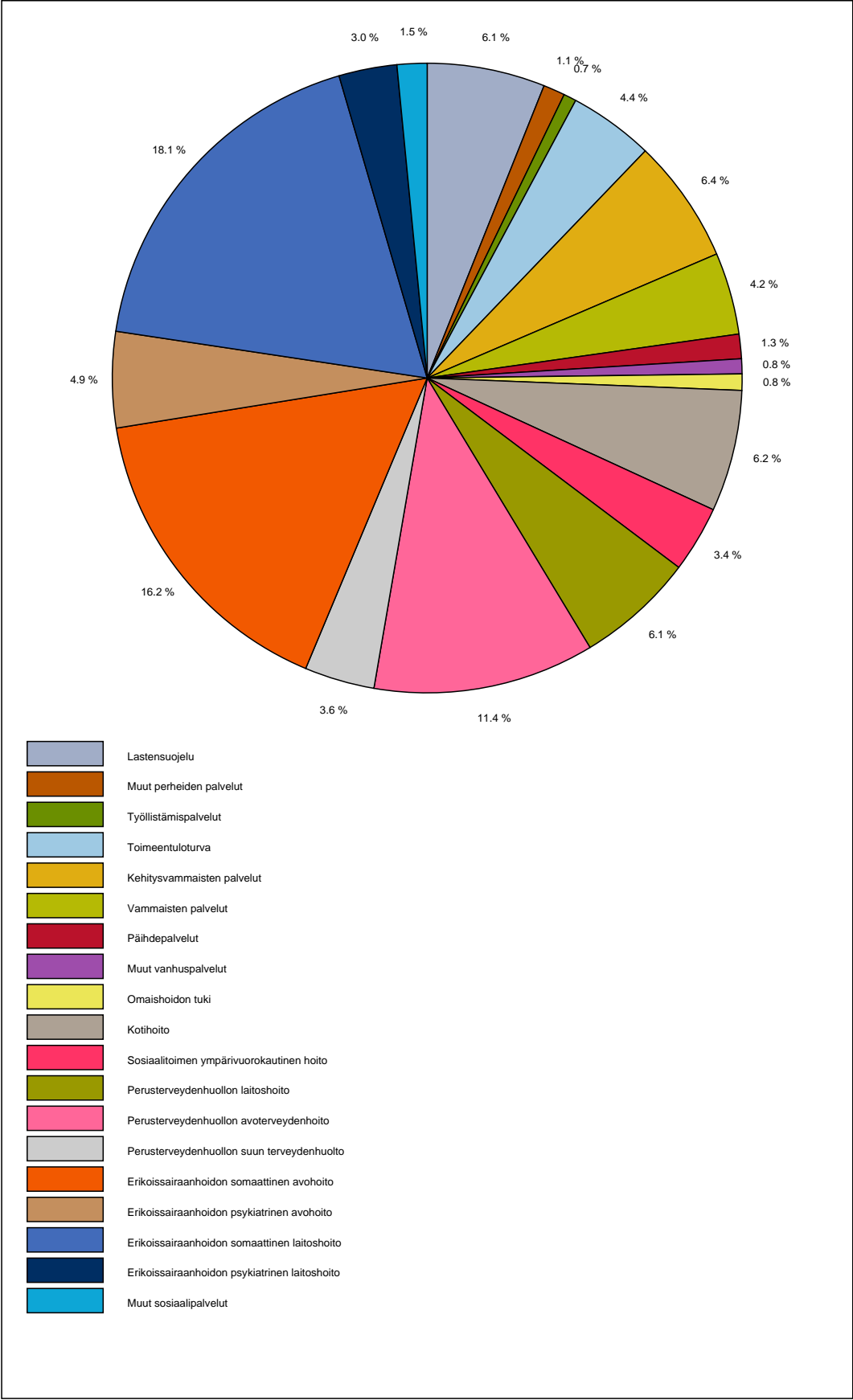

3.2.1 Sosiaalitoimi

Sosiaalitoimen kustannuksista suurin menoerä tuli erityisryhmien palveluista, 32 % (ks. kuvio 7). Tarkasteltaessa eri toimintamuotojen kustannuksia kehitysvammaisten palvelujen kustannukset olivat 17 % kokonaiskustannuksista (ks. kuvio 8).

Kuvio 7. Keskisuurten kuntien sosiaalitoimen kustannukset päätoimintamuodoittain vuonna 2014

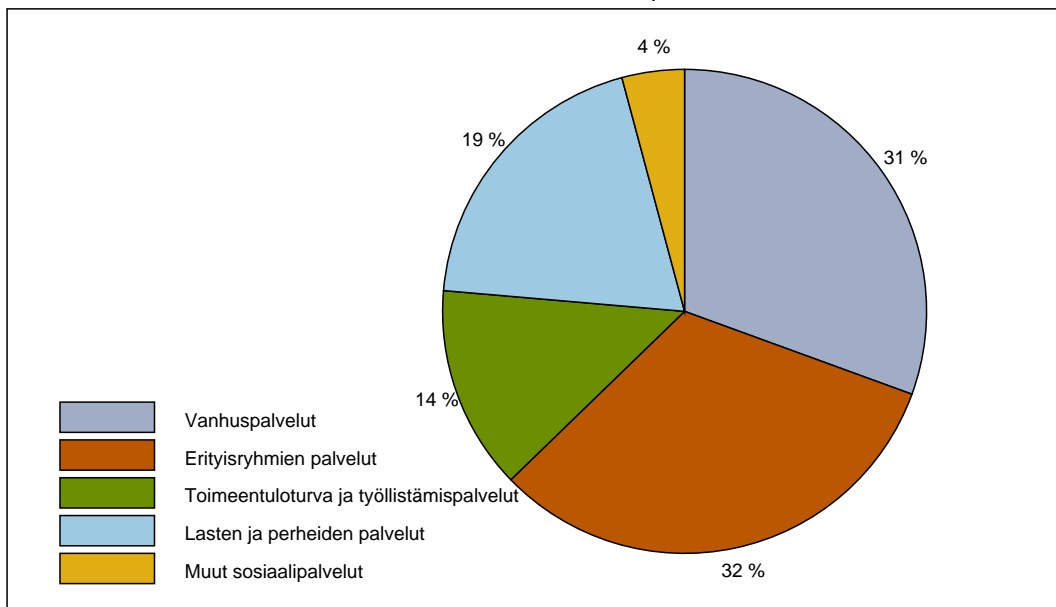

Kuvio 8. Keskisuurten kaupunkien sosiaali- ja terveystoimen kustannukset toimintamuodoittain vuonna 2014

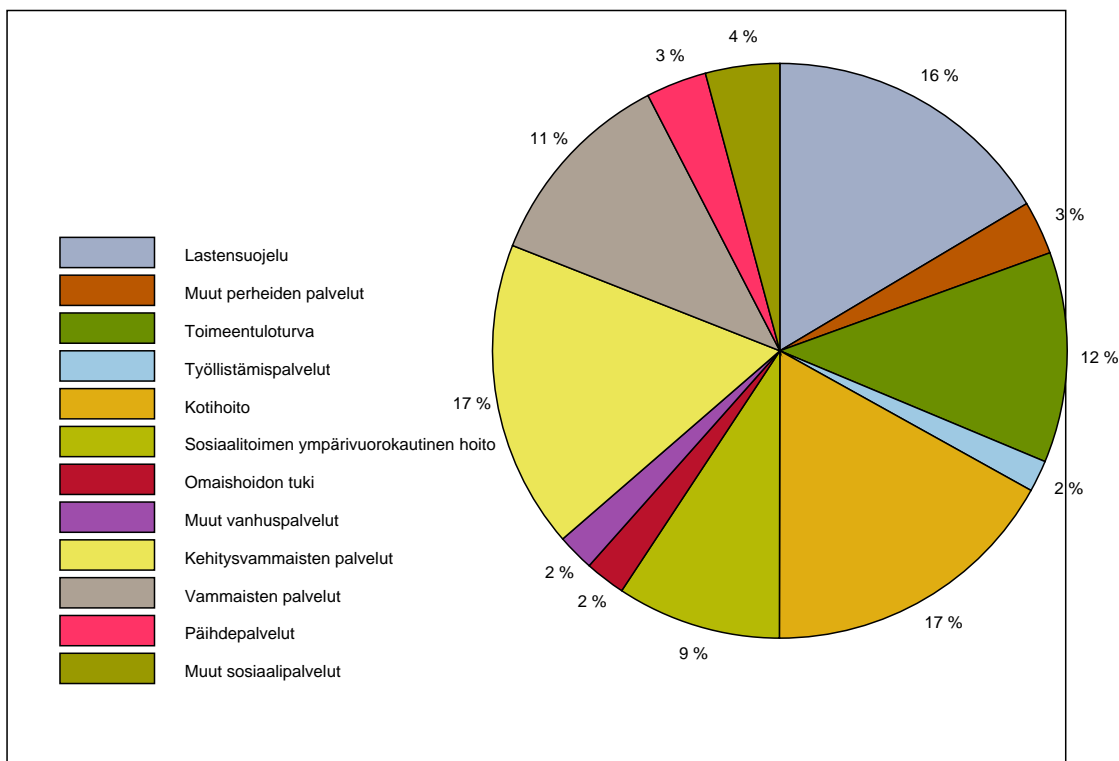

3.2.2 Terveystoimi

Terveystoimessa suurimman kustannuserän muodosti erikoissairaanhoidon laitoshoido, 33 % kokonaiskustannuksista (ks. kuvio 9). Eri toimintamuodoista erikoissairaanhoidon somaattisen laitoshoidon kustannukset olivat vajaa kolmannes terveystoimen kustannuksista (ks. kuvio 10).

Kuvio 9. Keskisuurten kaupunkien terveydenhuollon kustannukset avo- ja laitoshoidossa vuonna 2014

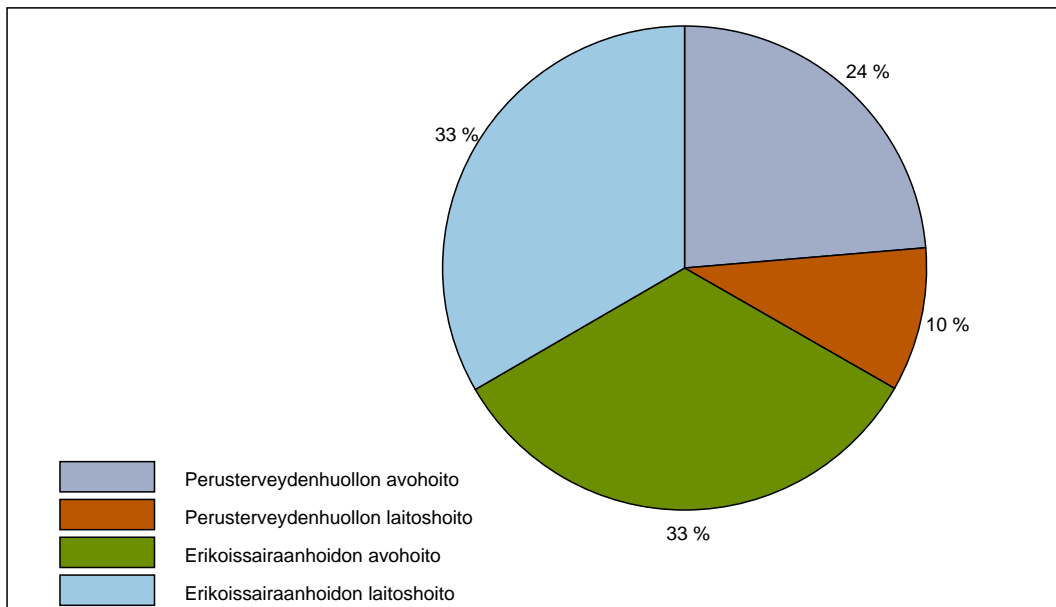

Kuvio 10. Keskisuurten kaupunkien terveydenhuollon kustannukset toimintamuodoittain vuonna 2014

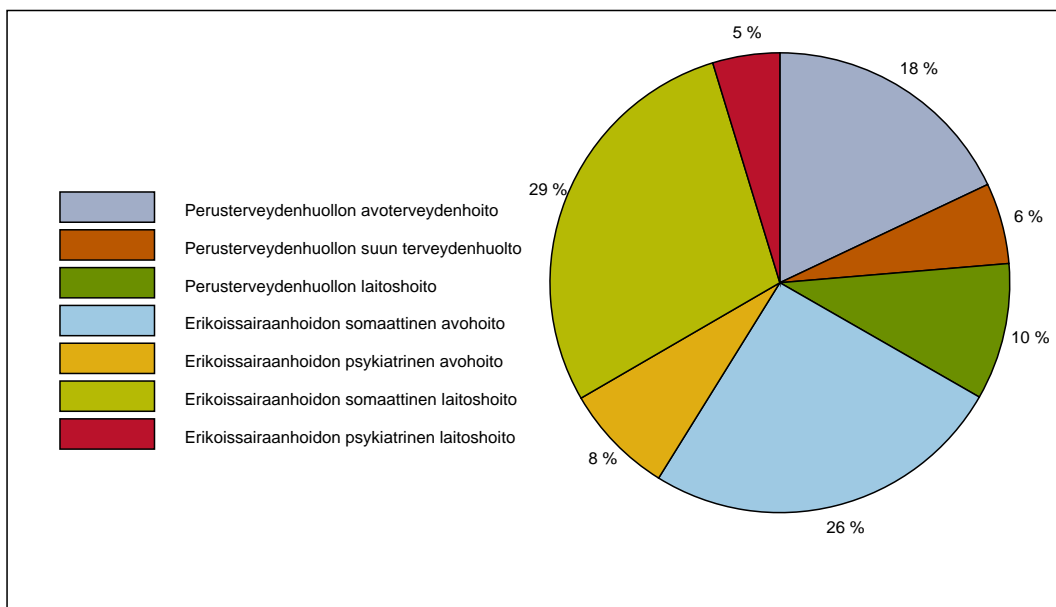

3.3 Kuntien vertailua

3.3.1 Sosiaali- ja terveystoimen kustannukset

Vuonna 2014 vertailussa mukana olleista keskisuurista kunnista sosiaali- ja terveystoimen kokonaiskustannuksiltaan viisi suurinta kuntaa olivat Kemi, Kotka, Varkaus, Kainuu ja Rovaniemi. Suurimmat ikävakioidut kustannukset olivat Kemissä, 3 866 euroa asukasta kohti. Seuraavaksi suurimmat ikävakioidut kustannukset olivat Kotkassa (3 724 euroa/asukas), Varkaudessa (3 595 euroa/asukas), Kainuussa (3 531 euroa/asukas) ja Rovaniemellä (3 443 euroa/asukas). Vertailukaupungeista pienimmillä kustannuksilla sosiaali- ja terveystoimensa järjesti Sipoo, jossa kustannukset olivat 3 015 asukasta kohti ikävakioituna. Seuraavaksi pienimmät kustannukset olivat Mustijoella (3 018 euroa/asukas ikävakioituna) ja Keravalla (3 056 euroa/asukas ikävakioituna). (Ks. kuvio 11.)

Kuvio 11. Keskisuurten kuntien sosiaali- ja terveystoimen kustannukset euroa/asukas vuonna 2014

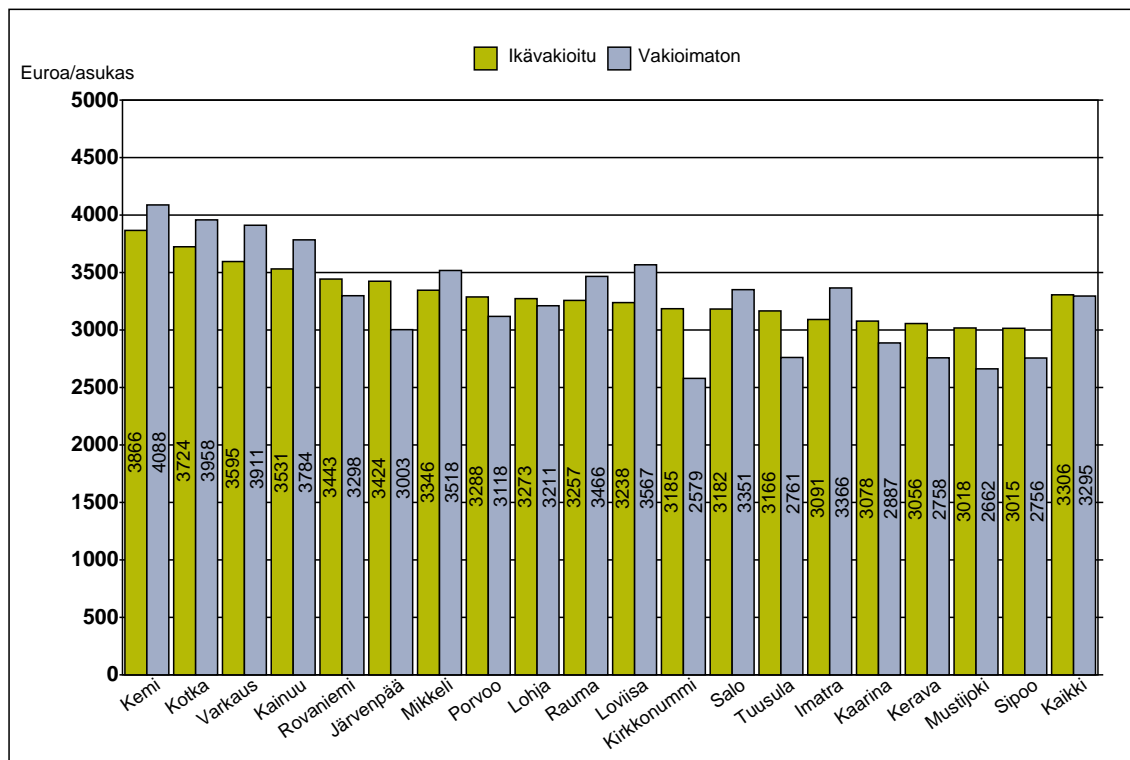

Kustannuksiltaan suurimman ja pienimmän kaupungin välinen ero oli 851 euroa asukasta kohden. Kuntien kustannusindeksi vaihteli välillä 0,91 ja 1,17, kun kaikkien vertailussa mukana olleiden yhteinen arvo oli 1 (ks. taulukko 2). Pienin indeksi oli Sipoolalla, suurin Kemillä.

3.3.2 Terveydenhuollon kustannukset

Kun katsotaan erikseen terveydenhuollon ja 65 vuotta täyttäneiden sosiaalitoimen ympärivuorokautisen hoidon ja kotipalvelun kustannuksia (kustannuskokonaisuutta, jota aiemmin on nimitetty lisätyksi terveydenhuolloksi), nähdään, että suurimmat kustannukset olivat Kemillä, 2 930 euroa asukasta kohti ikävakioiduna. Kemien jälkeen suurimmat kustannukset olivat Kotkalla (2 639 euroa/asukas ikävakioiduna) ja Varkaudella (2 673 euroa/asukas ikävakioiduna). Pienimmät kustannukset olivat Sipoolta, 2 408 euroa asukasta kohti ikävakioiduna. Seuraavaksi pienimmät kustannukset olivat Mustijoella (2 517 euroa/asukas ikävakioiduna) ja Keravalla (2 262 euroa/asukas ikävakioiduna).

Kuvio 12. Keskisuurten kuntien ikävakioidut terveydenhuollon kustannukset euroa/asukas vuonna 2014

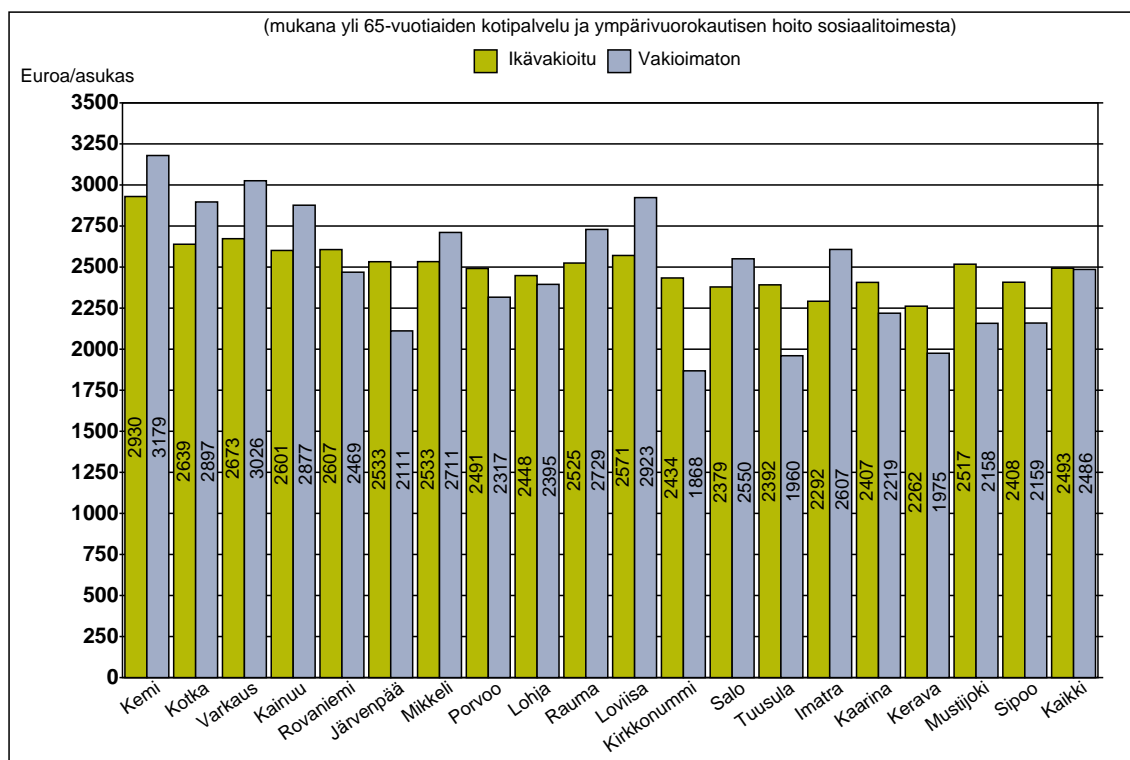

3.3.3 Tarvevakioidut kustannukset

Terveydenhuollon ja 65 vuotta täyttäneiden sosiaalitoimen ympärivuorokautisen hoidon ja kotipalvelun kustannuksia (kustannuskokonaisuus, jota aiemmin on nimetty lisätyksi terveydenhuolloksi) kustannuksia on raportissa myös tarvevakioitu. Kuviossa 13 on esitetty suurten kaupunkien ja keskisuurten kuntien koko maan väestön mukaan tarve- ja ikävakioidut kustannukset tarvevakioitujen kustannusten suuruusjärjestyksen mukaan. Tarvevakiointi perustuu THL:n verkkojulkaisun Terveydenhuollon ja vanhustenhuollon tarvevakioidut menot sairaanhoitopiireittäin ja kunnittain 2012 tarvekertoimiin. THL:n kuntien terveyden- ja vanhustenhuollon tarvekertoimien määrittelyyn on käytetty Vaalavuon, Häkkisen ja Fredrikssonin (2013, *Sosiaali- ja terveydenhuollon tarvetekijät ja valtionosuusjärjestelmän uudistaminen*) valtionosuusuudistuksen valmistelua varten tuottamaa tarvekertoimien laskentamenetelmää. Julkaisussa tarvekertoimien laskennassa on hyödynnetty tietoja väestön ikä- ja sukupuolirakenteesta, sairastavuudesta (erityiskorvausoikeudet) ja sosioekonomisesta asemasta. Tiedot erityiskorvausoikeuksista on saatu Kansaneläkelaitoksen rekistereistä ja muut tiedot Tilastokeskukselta. Tarvekertoimet on päivitetty uusimman tutkimustiedon mukaisiksi ja kuntien tarvevakioituja kustannuksia ei voi verrata suoraan aiempien vuosien tarvevakioituihin kustannuksiin.

Tarvevakiointi alentaa ikävakioituja kustannuksia, jos palvelujen tarve on ollut keskimääräistä suurempi. Näin näyttäisi olevan suurista kaupungeista erityisesti Oulussa ja Kuopiossa. Toisinpäin keskimääräistä pienempi palvelujen tarve korottaa kustannuksia, kun ne tarvevakioidaan. Näin tapahtuu muun muassa Turun, Loviisan ja Sipoon kohdalla. Keskisuurista ja suurista kaupungeista suurimmat tarvevakioidut kustannukset per asukas olivat Turussa, Loviisassa ja Kemissä. Pienimmät tarvevakioidut kustannukset olivat Keravalla.

Kuvio 13. Suurten ja keskisuurten kuntien terveydenhuollon ikä- ja tarvevakioidut kustannukset vuonna 2014

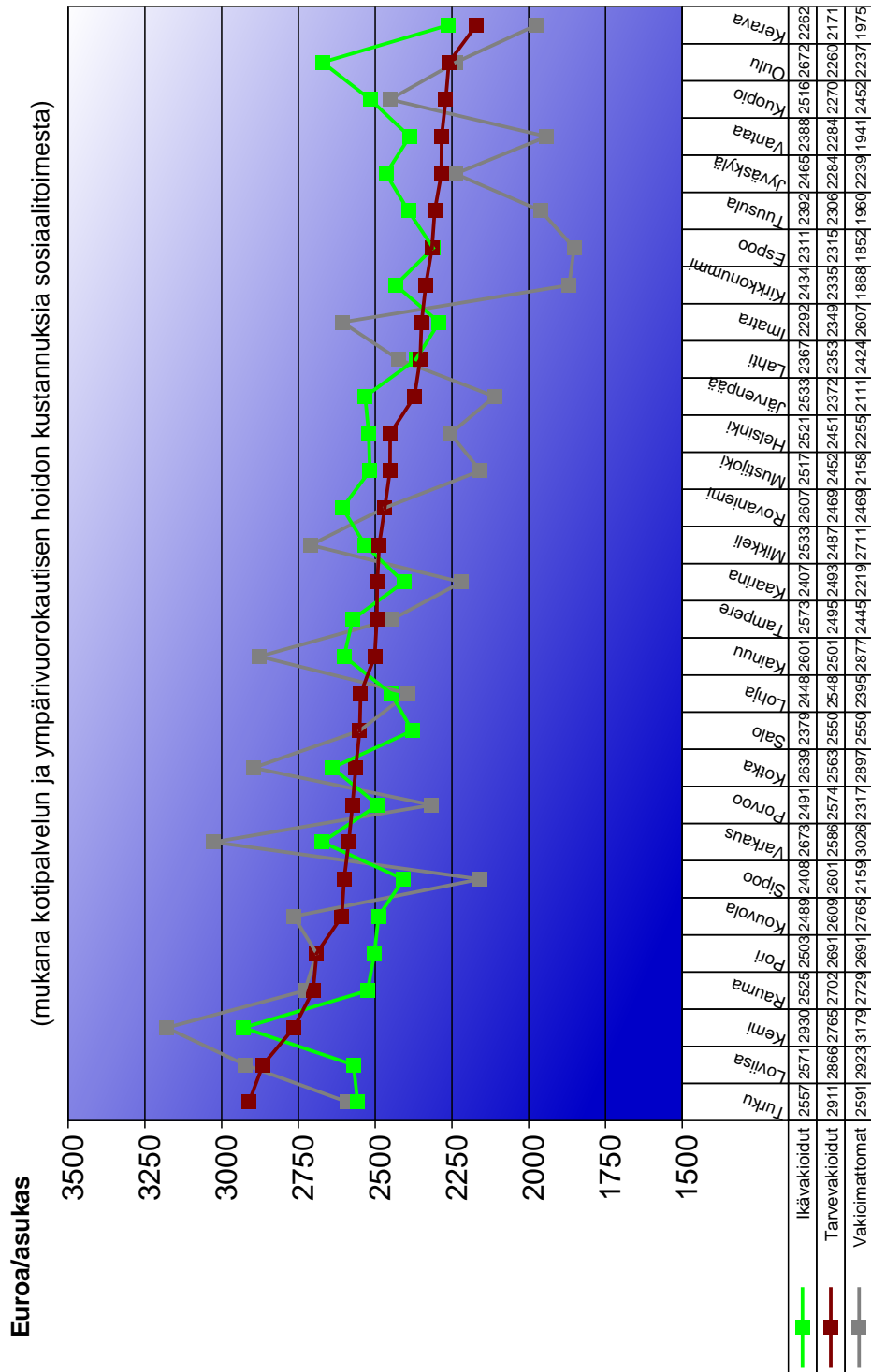

Tarvevakiointi on tehty jakamalla vakioimattomat asukaskohtaiset kustannukset THL:n laskemilla vuoden 2012 terveydenhuollon ja vanhustenhuollon tarvekertoimilla. THL on päivittänyt kertoimet uusimman tutkimustiedon mukaisiksi. Kuntien tarvevakioituja kustannuksia ei voi verrata suoraan aiempien vuosien tarvevakioituihin kustannuksiin. Perusväestönä on käytetty koko maan väestöä. Vertailu on karkeasti suuntaa antava

3.3.4 Sosiaali- ja terveystoimen ikäryhmittäiset kustannukset

Tarkasteltaessa vertailukuntien ikäryhmien kustannuksia suhteessa ikäryhmän suuruuteen havaitaan, että korkeimmat kustannukset, 20 997 euroa ikäryhmän asukasta kohti, olivat yli 85-vuotiaiden ikäryhmässä (ks. taulukko 3). Ikäryhmän 15–49-vuotiaat kustannukset olivat alhaisimmat, 2 196 euroa ikäryhmän asukasta kohti.

Taulukko 2. Sosiaali- ja terveystoimen ikäryhmittäiset kustannukset (euroa/ikäryhmän asukas)

	Ikäryhmä (vuotiaat)							Kaikki
	0-6	7-14	15-49	50-64	65-74	75-84	85+	
Kemi	2 339	2 621	2 899	3 088	4 535	8 596	21 526	4 088
Kotka	1 986	2 257	2 808	2 884	4 301	9 546	20 065	3 958
Varkaus	1 951	3 372	2 734	2 632	3 708	8 622	19 492	3 911
Kainuu	2 579	2 819	2 381	2 428	4 084	9 084	21 869	3 784
Rovaniemi	2 344	2 675	2 306	2 480	3 982	8 718	21 794	3 298
Järvenpää	2 394	3 042	2 097	2 224	3 960	9 834	22 654	3 003
Mikkeli	2 295	2 582	2 238	2 347	4 173	8 777	19 604	3 518
Porvoo	2 097	2 315	2 033	2 144	3 795	8 726	25 949	3 118
Lohja	1 642	2 105	2 391	2 498	4 092	7 860	19 116	3 211
Rauma	1 911	2 577	2 028	2 228	3 986	8 765	22 797	3 466
Loviisa	1 642	1 634	2 197	2 488	4 088	8 696	20 759	3 567
Kirkkonummi	1 487	1 764	1 798	2 377	3 775	9 754	25 319	2 579
Salo	2 494	3 162	2 174	2 192	3 423	7 786	18 631	3 351
Tuusula	2 468	2 821	1 937	1 815	3 493	8 864	23 517	2 761
Imatra	2 360	3 331	2 149	2 318	3 542	6 784	16 143	3 366
Kaarina	1 842	2 193	1 840	2 170	3 440	9 062	22 577	2 887
Kerava	1 920	2 617	1 988	2 172	3 390	8 317	19 458	2 758
Mustijoki	1 725	1 798	1 704	1 847	4 362	9 048	22 795	2 662
Sipoo	2 044	1 802	1 858	1 991	3 469	8 955	22 068	2 756
Kaikki	2 117	2 510	2 196	2 350	3 897	8 688	20 997	3 295
Mediaani	2 044	2 582	2 149	2 318	3 960	8 765	21 794	3 298
Min.	1 487	1 634	1 704	1 815	3 390	6 784	16 143	2 579
Max.	2 579	3 372	2 899	3 088	4 535	9 834	25 949	4 088

3.3.5 Sosiaali- ja terveystoimen kustannukset toimintamuodoittain

Eri toimintamuodoista suurimmat kustannukset olivat erikoissairaanhoidon somaattisessa laitoshoitossa, 536 euroa asukasta kohti ikävakioiduna. Seuraavaksi suurimmat kustannukset olivat erikoissairaanhoidon somaattisessa avohoidossa, 478 euroa asukasta kohti ikävakioiduna.

Suurimmat somaattisen laitoshoidon kustannukset olivat Varkaudessa (702 euroa/asukas ikävakioiduna), pienimmät Tuusulassa (420 euroa/asukas ikävakioiduna).

Erikoissairaanhoidon somaattisen avohoidon kustannukset olivat suurimmat Kemissä (638 euroa/asukas ikävakioiduna), pienimmät Raumalla (406 euroa/asukas ikävakioiduna). (Ks. taulukko 4.)

3.4 Kuntakohtaiset tulokset

Tässä luvussa esitellään vertailukuntien eri toimintamuotojen ikävakioidujen kustannusten ja eri ikäryhmien kustannusten (= kustannukset euroa/ikäryhmän asukas) eroa kuntien keskimääräisiin kustannuksiin.

Kaupunkikohtaiset taulukot ja kuviot noudattavat järjestystä, jossa kunkin kaupungin kohdalta esitetään aluksi taulukossa eri toimintamuotojen kustannukset ikäryhmän asukasta kohti. Tämän jälkeen esitetään graafisesti kuntien eri toimintamuotojen ikävakioidujen kustannusten ero keskimääräisiin kustannuksiin. Ero esitetään prosenteissa ja euroissa. Eurotarkastelu osoittaa, kuinka paljon prosentuaalinen ero olisi euroissa toimintamuodoittain kunnan asukasluvun perusteella. Kuntien tulokset raportoidaan ikävakioidujen kustannusten suuruusjärjestyksessä. Kuntien edustajien yksityiskohtaiset kommentit omasta toiminnastaan ja siinä tapahtuneista muutoksista on painettu kunkin kaupungin kohdalle *kursiivilla*.

3.4.1 Kemi

Kemin sosiaali- ja terveystoimen ikävakioidut kokonaiskustannukset (3 866 euroa/asukas) olivat vertailukuntien suurimmat. Kustannukset olivat 16,9 prosenttia keskimääräistä suuremmat. Terveydenhuollon kustannukset (2 930 euroa/asukas) olivat vertailukaupunkien suurimmat. Kustannukset olivat 17,5 prosenttia keskimääräistä suuremmat. Terveydenhuollon sekä sosiaali- ja terveystoimen kokonaiskustannukset jakautuivat alla olevan taulukon mukaisesti.

	€/asukas	Ero keskiarvoon	Osuus kokonaisuudesta	Painottuneisuus verrattuna keskimäärään*
ESH + muu terveydenhuolto	2930	17,5 %		
Erikoissairaanhoito	1627	30,0 %	55,5 %	Erikoissairaanhoitopainotteinen
Muu terveydenhuolto**	1303	4,9 %	44,5 %	
Erikoissairaanhoito	1627	30,0 %	42,1 %	
Avohoito	808	29,1 %	49,6 %	Avo- ja laitoshoidon suhde samankaltainen kuin keskiuurissa kaupungeissa keskimäärin
Laitoshoido	819	31,0 %	50,4 %	
Perusterveydenhoito	714	13,7 %	18,5 %	
Sosiaalitoimi	1525	6,9 %	39,5 %	
Vanhuspalvelut	628	-5,2 %	41,1 %	
Erityisryhmien palvelut	377	6,4 %	24,7 %	
Toimeentuloturva ja työllistämispalvelut	233	53,4 %	15,3 %	Painottuneisuutta toimeentuloturvaan ja työllistämispalveluihin
Lasten ja perheiden palvelut	232	8,8 %	15,2 %	
Muut sosiaalipalvelut	56	23,7 %	3,7 %	
Sosiaali- ja terveystoimi yhteensä	3866	16,9 %		Terveydenhuoltopainotteinen

* painottuneisuutta tulkitaan olevan, jos ero on suurempi kuin 2% keskiuurten kaupunkien keskiarvoon

** mukana perusterveydenhuollon kustannukset, osa kotihoidon kustannuksista sekä sosiaalitoimen ympärivuorokautisen hoidon kustannukset

Kemin erikoissairaanhoidon ikävakioidut kustannukset (1 627 euroa/asukas) olivat vertailukuntien suurimmat. Kustannukset olivat 30,0 prosenttia keskimääräistä suuremmat. Somaattisen hoidon kustannukset olivat vertailukaupunkien suurimmat, psykiatrisen hoidon kustannukset kolmanneksi suurimmat. Somaattisen hoidon kustannukset olivat 1 338 euroa/asukas, psykiatrisen hoidon kustannukset 289 euroa/asukas.

Kemin perusterveydenhuollon ikävakioidut kustannukset, 714 euroa/asukas, olivat keskiuurten kaupunkien toiseksi suurimmat. Avoterveydenhuollon ikävakioidut kustannukset, 395 euroa/asukas, olivat vertailukuntien neljänneksi suurimmat. Kustannukset olivat 16,7 prosenttia keskimääräistä suuremmat. Suun terveydenhuollon kustannukset, 93 euroa/asukas, olivat vertailukaupunkien neljänneksi pienimmät ja laitoshoidon kustannukset, 226 euroa/asukas, olivat keskiuurten kaupunkien neljänneksi suurimmat. Kemin suun terveydenhuollon kustannukset olivat 12,3 prosenttia keskimääräistä pienemmät ja laitoshoidon kustannukset olivat 23,3 prosenttia keskimääräistä suuremmat.

Kemin sosiaalitoimen ikävakioidut kustannukset (1 525 euroa/asukas) olivat vertailukaupunkien kuudenneksi suurimmat. Kustannukset olivat 6,9 prosenttia keskimääräistä suuremmat. Vanhuspalvelujen kustannukset olivat vertailukaupunkien seitsemänneksi pienimmät ja erityisryhmienpalvelujen kustannukset kuudenneksi suurimmat, toimeentuloturvan ja työllistämispalvelujen kustannukset olivat vertailukaupunkien toiseksi suurimmat ja lasten ja perheiden palvelujen kustannukset yhdeksänneksi suurimmat.

Taulukko 3. Kemin sosiaali- ja terveystoimen kustannukset toimintamuodoittain ikäryhmän asukasta kohden

Kemi	Ikäryhmä (vuotiaat)							Yhteensä	€
	0-6	7-14	15-49	50-64	65-74	75-84	85+		
ERIKOISSAIRAANHOITO	1 018	546	1 242	1 814	2 721	3 145	3 704	1 713	37 558 782
Somaattinen	999	409	849	1 405	2 554	3 098	3 697	1 429	31 333 151
Avohoito	332	283	471	732	1 106	1 322	1 109	673	14 754 013
Laitohoito	667	126	377	673	1 448	1 777	2 588	756	16 579 138
Psykiatrinen	19	137	393	409	167	46	7	284	6 225 631
Avohoito	19	137	209	262	91	35	7	168	3 690 840
Laitohoito			184	147	75	11		116	2 534 791
PERUSTERVEYDENHOITO	802	683	487	434	710	1 648	4 526	751	16 470 112
Avoterveydenhoito	781	383	368	278	345	458	740	392	8 602 763
Suun terveydenhuolto	21	300	104	67	44	31	26	89	1 948 831
Perusterv.huollon laitoshoito			15	89	322	1 159	3 760	270	5 918 518
SOSIAALITOIMI	519	1 392	1 170	841	1 104	3 803	13 296	1 624	35 619 125
Vanhuspalvelut		8		24	729	3 491	13 136	763	16 723 019
Ympäri vuorokautinen hoito				11	443	2 312	9 445	521	11 419 692
Kotihoito		8		13	210	892	3 185	195	4 271 562
Omaishoidon tuki					58	172	219	27	597 508
Muut vanhuspalvelut					18	115	287	20	434 257
Erityisryhmien palvelut	23	226	475	454	316	289	161	375	8 231 004
Vammaisten palvelut	3	5	171	137	25	63	161	111	2 441 396
Kehitysvammaisten palvelut	20	222	241	215	135	108		187	4 103 178
Päihdepalvelut			63	102	156	118		77	1 686 430
Toimeentuloturva ja työll.			432	192	55	22		220	4 819 363
Toimeentuloturva			372	159	55	22		189	4 138 794
Työllistämispalvelut			60	33				31	680 569
Lasten ja perheiden palvelut	476	1 137	222	3				208	4 551 901
Lastensuojelu	401	1 078	196					187	4 100 491
Muut perheiden palvelut	75	58	27	3				21	451 410
Muut sosiaalipalvelut	19	21	40	169	3	1		59	1 293 838
KAIKKI YHTEENSÄ	2 339	2 621	2 899	3 088	4 535	8 596	21 526	4 088	89 648 019
Väestö 31.12.2014	1 544	1 700	8 417	5 189	2 688	1 740	651	21 929	
Muu ryhmittely									
ERIKOISSAIRAANHOITO	1 018	546	1 242	1 814	2 721	3 145	3 704	1 713	
Avohoito	351	420	680	994	1 197	1 357	1 116	841	
Laitohoito	667	126	562	820	1 524	1 788	2 588	872	
Vanhusten ymp.vrk.hoito (ter+sos)					765	3 471	13 204	791	
Sos. ja terv. vanhuspalvelut					1 051	4 650	16 895	1 032	
TERVEYDENHUOLTO	1 820	1 229	1 728	2 247	3 431	4 793	8 230	2 464	
ESH + muu terveydenhuolto*	1 820	1 237	1 729	2 271	4 084	7 997	20 860	3 179	

* Tähän sisältyvät erikoissairaanhoidon ja perusterveydenhuollon kustannukset sekä sosiaalitoimesta yli 65-vuotiaiden ympärivuorokautisen hoidon ja kotipalvelun kustannukset

Kemin sosiaali- ja terveyspalvelut on toteuttanut vuosina 2013 ja 2014 ikäihmisten palvelujen kehittämissuunnitelmaa. Tehostetun palveluasumisen paikkoja on lisätty 15 paikkaa v. 2014 ja oman terveyskeskussairaalan paikkalukua on pienennetty ja paikat on muutettu akuutti- ja kuntoutuspaikoiksi. Muutos on vaikuttanut erikoissairaanhoidon; erityisesti somaattisen laitoshoidon käyttöön. Muutoksesta johtuen sekä ympärivuorokautisen hoidon että kotihoidon kustannukset ovat kasvaneet edelliseen vuoteen verrattuna. Lisäksi tehostetun palveluasumisen kustannuksia nostaa aluehallintoviraston päätös ostopalvelujen piirissä olevien asiakkaiden ateria- ja tukipalvelumaksujen perimisestä. Rakennemuutoksella ei ole ollut odotettua vaikutusta erikoissairaanhoidon kustannuksiin, vaan ne ovat pysyneet korkealla tasolla.

Perusterveydenhuollon avohoidon kustannuksia nostivat v. 2014 kuntoutuksen terapiaostojen lisääntyminen ja lääkäriresurssin vahvistaminen vastaanotto ja neuvolatoiminnassa. Resurssien vahvistamisen johdosta päynestyksen käyntien määrät ovat vähentyneet. Lääkäreiden ja hoitajien vastaanotot keskitettiin yhteen toimipisteeseen 8/2013 palveluiden saatavuuden parantamiseksi.

Erityisryhmien palveluissa vammais- ja kehitysvammaisten palvelujen kustannukset kasvoivat pääasiassa henkilökohtaisen avun asiakasmäärien ja avuntarpeen lisääntymisestä johtuen. Kehitysvammaisten palveluissa yksi ohjatun asumisen yksikkö muutettiin autetun asumisen yksiköksi ja toisen henkilöstötoimitusta nostettiin asiakasrakenteen muututtua.

Päihdepalvelujen korkeat kustannukset johtuvat laajoista asumispalveluista ja korvanshoidon siirrosta päihdepalveluihin. Asumispalveluiden rakennemuutos on meneillään.

Toimeentulotuen menot alenivat ja työmarkkinatuen kustannukset kasvoivat. Kemi on mukana työllisyyden kuntakokeilussa ja kuntakokeilun nettokustannukset (107.468 euroa) sisältyvät työllistämisen kustannuksiin.

Lastensuojelun kustannuksiin sisältyy 740.000 euroa takautuva kustannusten korvaus vuosilta 2012-2014.

Kuvio 14. Asukasta kohti laskettujen ikävakioitujen kustannusten ero keskiuurten kaupunkien keskiarvoon vuonna 2014

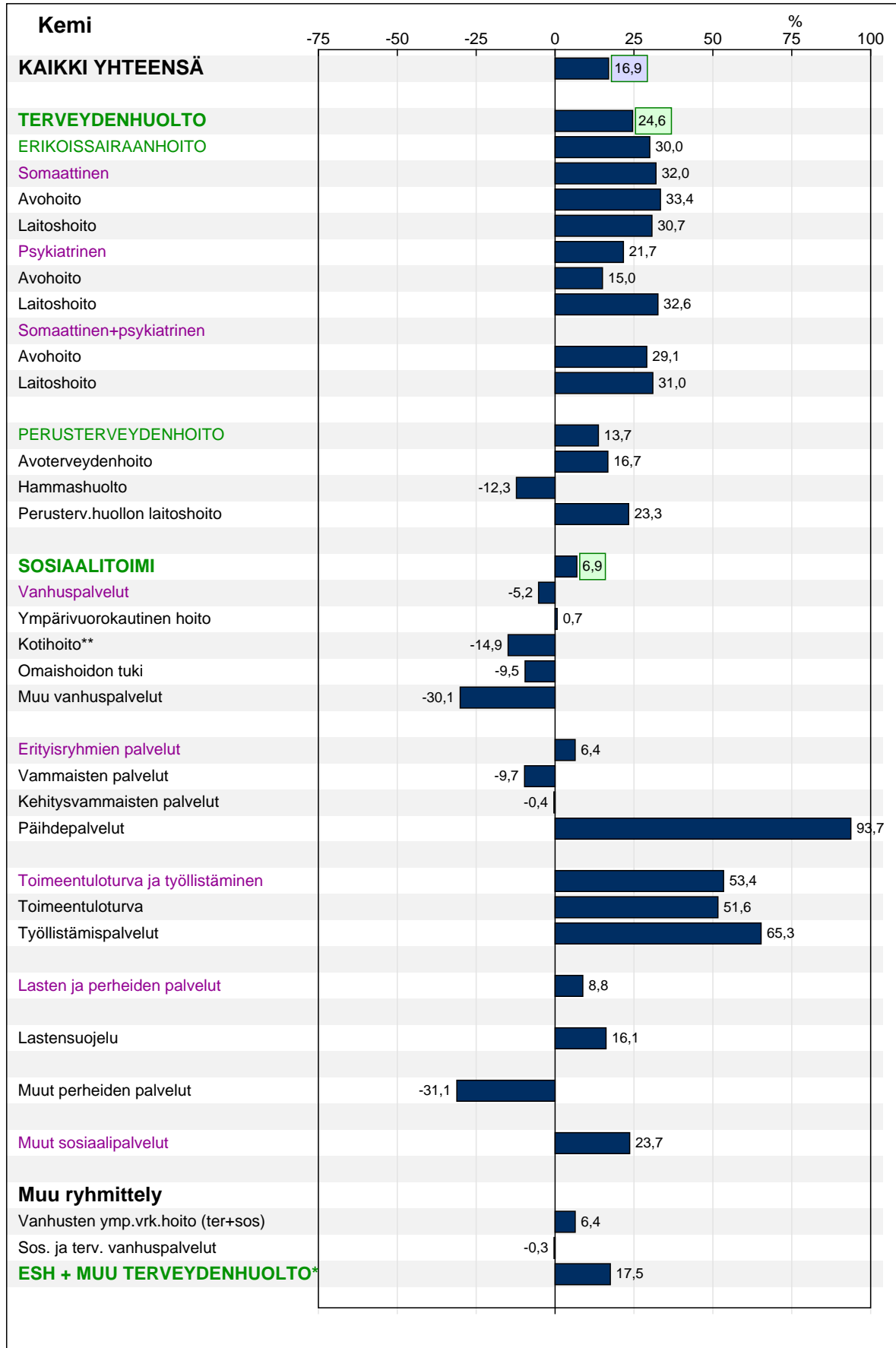

* Tähän sisältyvät erikoissairaanhoidon ja perusterveydenhuollon kustannukset sekä sosiaalitoimesta vanhusten ympärivuorokautisen hoidon ja kotipalvelun kustannukset ** Sisältyy myös alle 65-vuotiaiden kustannuksia

Kuvio 15. Asukasta kohti laskettujen ikävakioitujen kustannusten ero keskiarvoon vuonna 2014

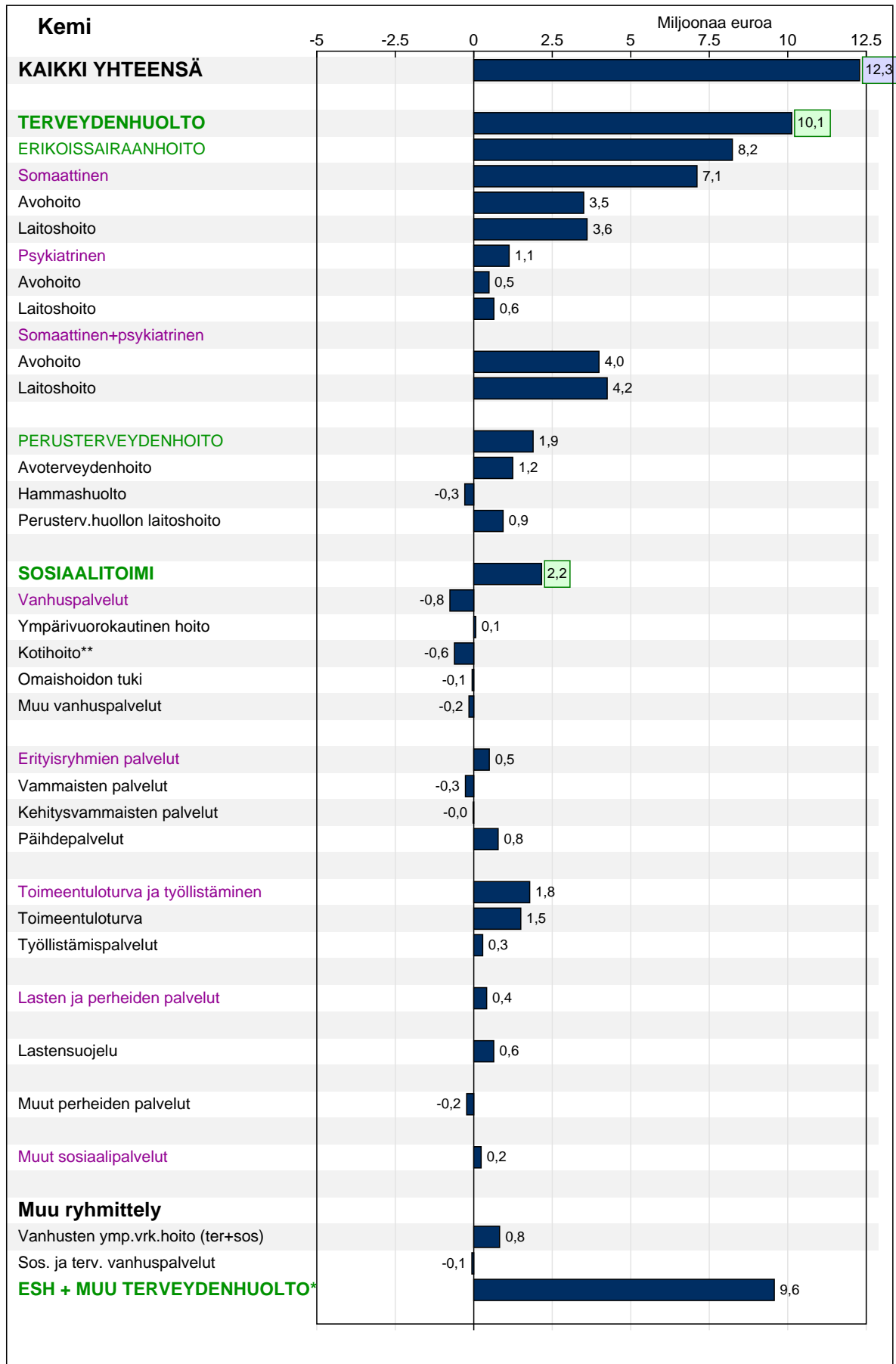

* Tähän sisältyvät erikoissairaanhoidon ja perusterveydenhuollon kustannukset sekä sosiaalitoimesta vanhusten ympärivuorokautisen hoidon ja kotipalvelun kustannukset ** Sisältyy myös alle 65-vuotiaiden kustannuksia

3.4.2 Kotka

Kotkan sosiaali- ja terveystoimen ikävakioidut kokonaiskustannukset (3 724 euroa/asukas) olivat vertailukuntien toiseksi suurimmat. Kustannukset olivat 12,6 prosenttia keskimääräistä suuremmat. Terveystoimen kustannukset (2 639 euroa/asukas) olivat vertailukaupunkien kolmanneksi suurimmat. Kustannukset olivat 5,9 prosenttia keskimääräistä suuremmat. Terveystoimen sekä sosiaali- ja terveystoimen kokonaiskustannukset jakautuivat alla olevan taulukon mukaisesti.

	€/asukas	Ero keskiarvoon	Osuus kokonaisuudesta	Painottuneisuus verrattuna keskimäärään*
ESH + muu terveystoimen hoito	2639	5,9 %		
Erikoissairaanhoidon hoito	1365	9,1 %	51,7 %	Esh:n ja th:n suhde samankaltainen kuin keskiarvoissa kaupungeissa keskimäärin
Muu terveystoimen hoito**	1274	2,6 %	48,3 %	
Erikoissairaanhoidon hoito	1365	9,1 %	36,7 %	
Avohoidon hoito	689	10,1 %	50,5 %	Avo- ja laitoshoidon suhde samankaltainen kuin keskiarvoissa kaupungeissa keskimäärin
Laitoshoidon hoito	676	8,1 %	49,5 %	
Perusterveystoimen hoito	640	1,9 %	17,2 %	
Sosiaalitoimen palvelut	1719	20,5 %	46,2 %	
Vanhuspalvelut	681	2,9 %	39,6 %	
Erityisryhmien palvelut	437	23,3 %	25,4 %	
Toimeentuloturva ja työllistämispalvelut	281	84,9 %	16,4 %	Painottuneisuutta toimeentuloturvaan ja työllistämispalveluihin
Lasten ja perheiden palvelut	262	22,9 %	15,2 %	
Muut sosiaalipalvelut	58	28,5 %	3,4 %	
Sosiaali- ja terveystoimen yhteensä	3724	12,6 %		Sosiaalitoimipainotteinen

* painottuneisuutta tulkitaan olevan, jos ero on suurempi kuin 2% keskiarvojen kaupunkien keskiarvoon

** mukana perusterveystoimen kustannukset, osa kotihoidon kustannuksista sekä sosiaalitoimen ympärivuorokautisen hoidon kustannukset

Kotkan erikoissairaanhoidon ikävakioidut kustannukset (1 365 euroa/asukas) olivat vertailukuntien neljänneksi suurimmat. Kustannukset olivat 9,1 prosenttia keskimääräistä suuremmat. Somaattisen hoidon kustannukset olivat vertailukaupunkien kuudenneksi suurimmat, psykiatrisen hoidon kustannukset toiseksi suurimmat. Somaattisen hoidon kustannukset olivat 1 040 euroa/asukas, psykiatrisen hoidon kustannukset 325 euroa/asukas.

Kotkan perusterveystoimen ikävakioidut kustannukset, 640 euroa/asukas, olivat keskiarvojen kaupunkien yhdeksänneksi suurimmat. Avoterveystoimen ikävakioidut kustannukset, 354 euroa/asukas, olivat vertailukuntien kymmenenneksi pienimmät. Kustannukset olivat 4,5 prosenttia keskimääräistä suuremmat. Suun terveystoimen kustannukset, 96 euroa/asukas, olivat vertailukaupunkien viidenneksi pienimmät ja laitoshoidon kustannukset, 190 euroa/asukas, olivat keskiarvojen kaupunkien yhdeksänneksi pienimmät. Kotkan suun terveystoimen kustannukset olivat 9,9 prosenttia keskimääräistä pienemmät ja laitoshoidon kustannukset olivat 4,1 prosenttia keskimääräistä suuremmat.

Kotkan sosiaalitoimen ikävakioidut kustannukset (1 719 euroa/asukas) olivat vertailukaupunkien suurimmat. Kustannukset olivat 20,5 prosenttia keskimääräistä suuremmat. Vanhuspalvelujen kustannukset olivat vertailukaupunkien yhdeksänneksi pienimmät ja erityisryhmien palvelujen kustannukset suurimmat, toimeentuloturvan ja työllistämispalvelujen kustannukset olivat vertailukaupunkien suurimmat ja lasten ja perheiden palvelujen kustannukset neljänneksi suurimmat.

Taulukko 4. Kotkan sosiaali- ja terveystoimen kustannukset toimintamuodittain ikäryhmän asukasta kohden

Kotka	Ikäryhmä (vuotiaat)							Yhteensä	€
	0-6	7-14	15-49	50-64	65-74	75-84	85+		
ERIKOISSAIRAANHOITO	612	508	1 048	1 425	2 144	3 249	3 472	1 443	78 646 311
Somaattinen	601	399	591	1 026	1 910	3 109	3 441	1 120	61 084 577
Avohoito	279	325	365	551	783	1 037	950	520	28 343 506
Laitohoito	321	74	226	475	1 127	2 072	2 491	601	32 741 071
Psykiatrinen	11	109	457	400	234	140	30	322	17 561 734
Avohoito	11	57	247	311	126	30	6	191	10 424 255
Laitohoito		52	209	89	108	111	25	131	7 137 479
PERUSTERVEYDENHOITO	695	692	361	363	824	1 784	3 756	680	37 098 297
Avoterveydenhoito	623	440	259	211	464	646	797	359	19 575 671
Suun terveydenhuolto	72	252	92	77	75	60	40	93	5 095 644
Perusterv.huollon laitohoito			10	75	285	1 077	2 918	228	12 426 982
SOSIAALITOIMI	679	1 057	1 400	1 095	1 333	4 514	12 837	1 835	100 036 717
Vanhuspalvelut			1	15	958	4 176	12 612	830	45 244 672
Ympärivuorokautinen hoito					543	2 740	9 505	569	31 016 754
Kotihoito			1	15	314	1 073	2 584	205	11 154 887
Omaishoidon tuki					77	250	400	41	2 241 529
Muut vanhuspalvelut					24	112	123	15	831 502
Erityisryhmien palvelut	120	160	557	557	321	292	186	435	23 741 026
Vammaisten palvelut	36	21	121	176	169	180	160	132	7 172 650
Kehitysvammaisten palvelut	84	139	332	293	134	113	26	240	13 085 586
Päihdepalvelut			105	89	19			64	3 482 790
Toimeentuloturva ja työll.			496	291	43	34	28	272	14 818 975
Toimeentuloturva			404	253	43	34	28	226	12 340 360
Työllistämispalvelut			93	38				45	2 478 615
Lasten ja perheiden palvelut	548	886	323	16				238	12 959 999
Lastensuojelu	390	734	252					184	10 010 667
Muut perheiden palvelut	158	152	71	16				54	2 949 332
Muut sosiaalipalvelut	11	11	22	216	12	11	11	60	3 272 045
KAIKKI YHTEENSÄ	1 986	2 257	2 808	2 884	4 301	9 546	20 065	3 958	215 781 325
Väestö 31.12.2014	3 565	4 208	21 954	11 786	7 335	3 970	1 700	54 518	
Muu ryhmittely									
ERIKOISSAIRAANHOITO	612	508	1 048	1 425	2 144	3 249	3 472	1 443	
Avohoito	290	382	612	862	909	1 066	956	711	
Laitohoito	322	127	436	563	1 235	2 182	2 516	731	
Vanhusten ymp.vrk.hoito (ter+sos)					828	3 818	12 423	797	
Sos. ja terv. vanhuspalvelut					1 243	5 253	15 530	1 058	
TERVEYDENHUOLTO	1 307	1 200	1 409	1 789	2 967	5 032	7 228	2 123	
ESH + muu terveydenhuolto*	1 307	1 200	1 410	1 804	3 824	8 846	19 316	2 897	

* Tähän sisältyvät erikoissairaanhoidon ja perusterveydenhuollon kustannukset sekä sosiaalityöstä yli 65-vuotiaiden ympärivuorokautisen hoidon ja kotipalvelun kustannukset

Vanhustenhuollossa tehostetun palveluasumisen ostopalvelupaikkoja lisättiin 50, palvelusetelipaikkojen väbennys vastaavasti oli 110:stä sataan paikkaan. Kotihoidon ostopalvelujen kustannukset vähenivät, kun omaksi toiminnaksi siirtyi kaikki hybytaikapaiikkojen tuottaminen (yht. 60 paikkaa) tukemaan sairaalasta kotituumista ja kotona asumista. Muissa sosiaalipalveluissa kustannusten alenema edelliseen vuoteen johtuu ennen kaikkea väbennyksestä alle 65-vuotiaiden palveluasumisen osalta.

Muut perheiden palvelut sisältää untena varhaisen tuen palveluita ennaltaehkäisevänä toimintana perheille, palvelut tuotetaan hyvinvointineuvolan palvelualueella lasten- ja nuortenlautakunnan alaisena toimintana.

Perusterveydenhuollon laitoshoidon kustannukset kasvoivat edelliseen vuoteen nähden n. 800 000 euroa ulkopuolisten ostojen osalta. Hoitopaikkoja ostettiin 1,2 milj.eurolla sekä lonkkaliikumäki-mallin mukaiseen kuntoutukseen että hoiva-asumiseen jonottaville.

Kuvio 16. Asukasta kohti laskettujen ikävakioitujen kustannusten ero keski suurten kaupunkien keskiarvoon vuonna 2014

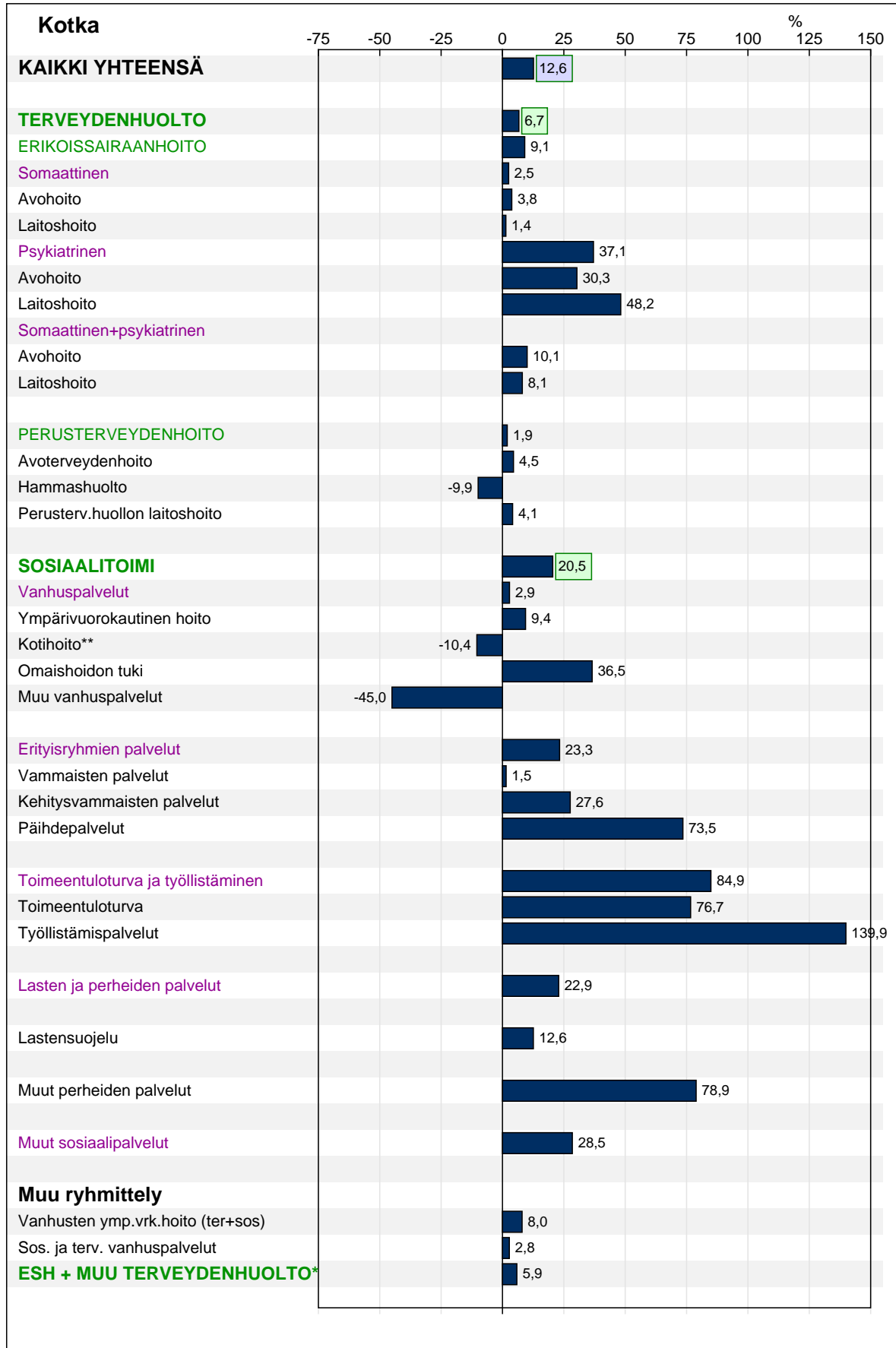

* Tähän sisältyvät erikoissairaanhoidon ja perusterveydenhuollon kustannukset sekä sosiaalitoimesta vanhusten ympärivuorokautisen hoidon ja kotipalvelun kustannukset ** Sisältyy myös alle 65-vuotiaiden kustannuksia

Kuvio 17. Asukasta kohti laskettujen ikävakioidujen kustannusten ero keskiarvoon vuonna 2014

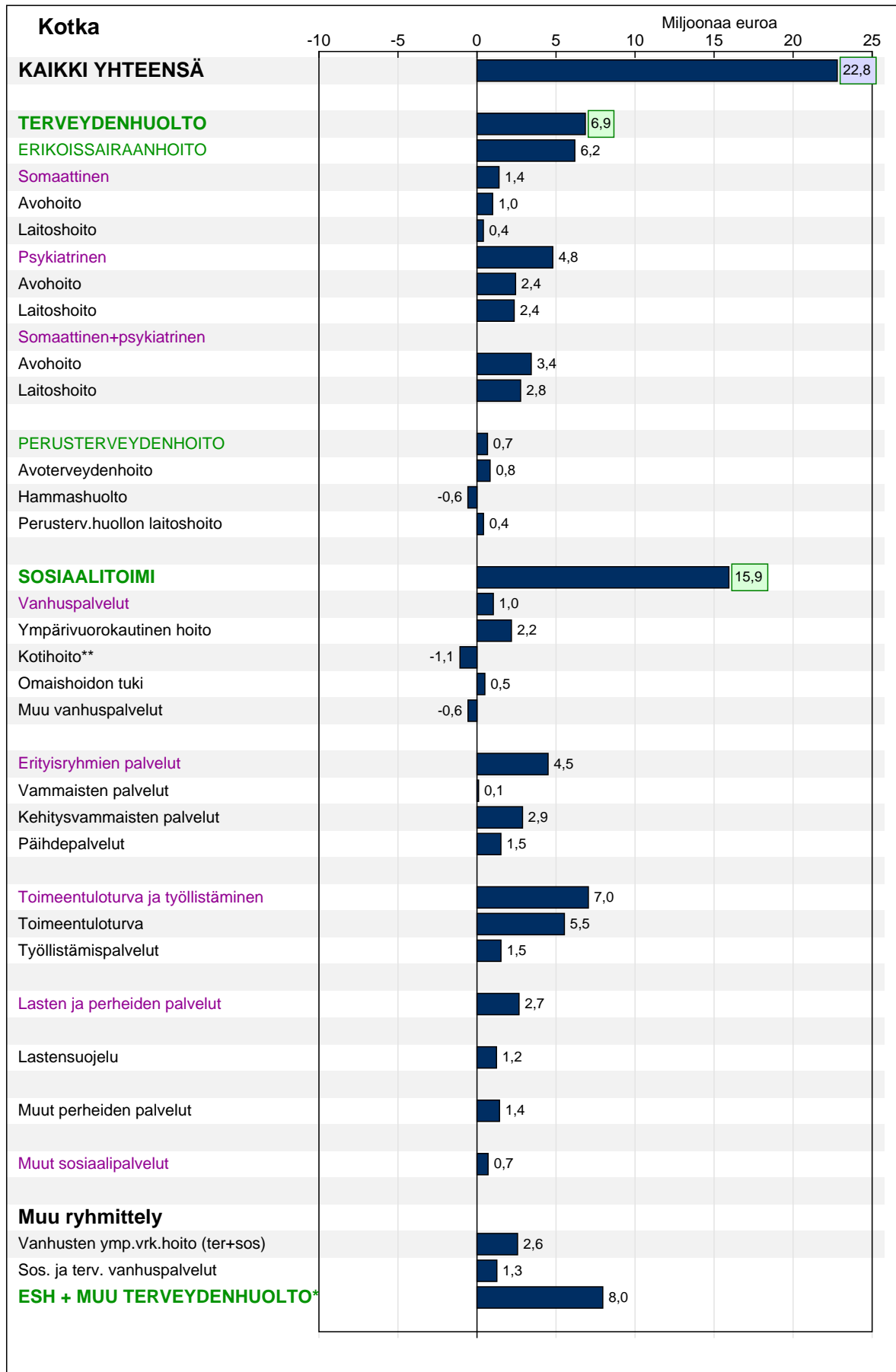

* Tähän sisältyvät erikoissairaanhoidon ja perusterveydenhuollon kustannukset sekä sosiaalitoimesta vanhusten ympärivuorokautisen hoidon ja kotipalvelun kustannukset ** Sisältyy myös alle 65-vuotiaiden kustannuksia

3.4.3 Varkaus

Varkauden sosiaali- ja terveystoimen ikävakioidut kokonaiskustannukset (3 595 euroa/asukas) olivat vertailukuntien kolmanneksi suurimmat. Kustannukset olivat 8,8 prosenttia keskimääräistä suuremmat. Terveystoimen kustannukset (2 673 euroa/asukas) olivat vertailukaupunkien toiseksi suurimmat. Kustannukset olivat 7,2 prosenttia keskimääräistä suuremmat. Terveystoimen sekä sosiaali- ja terveystoimen kokonaiskustannukset jakautuivat alla olevan taulukon mukaisesti.

	€/asukas	Ero keskiarvoon	Osuus kokonaisuudesta	Painottuneisuus verrattuna keskimäärään*
ESH + muu terveystoimen hoito	2673	7,2 %		
Erikoissairaanhoito	1413	12,9 %	52,9 %	Erikoissairaanhoitopainotteinen
Muu terveystoimen hoito**	1259	1,4 %	47,1 %	
Erikoissairaanhoito	1413	12,9 %	39,3 %	
Avohoito	603	-3,6 %	42,7 %	Laitoshoitopainotteinen
Laitoshoidon hoito	810	29,5 %	57,3 %	
Perusterveydenhoito	602	-4,0 %	16,8 %	
Sosiaalitoimi	1580	10,7 %	43,9 %	
Vanhuspalvelut	705	6,5 %	44,6 %	
Erityisryhmien palvelut	369	4,2 %	23,4 %	
Toimeentuloturva ja työllistämispalvelut	197	29,7 %	12,5 %	
Lasten ja perheiden palvelut	266	24,7 %	16,8 %	
Muut sosiaalipalvelut	42	-6,2 %	2,7 %	
Sosiaali- ja terveystoimen yhteensä	3595	8,8 %		Sos.toimen ja th:n suhde samankaltainen kuin keskiarvoissa kaupungeissa keskimäärin

* painottuneisuutta tulkitaan olevan, jos ero on suurempi kuin 2% keskiarvojen kaupunkien keskiarvoon

** mukana perusterveydenhuollon kustannukset, osa kotihoidon kustannuksista sekä sosiaalitoimen ympärivuorokautisen hoidon kustannukset

Varkauden erikoissairaanhoidon ikävakioidut kustannukset (1 413 euroa/asukas) olivat vertailukuntien kolmanneksi suurimmat. Kustannukset olivat 12,9 prosenttia keskimääräistä suuremmat. Somaattisen hoidon kustannukset olivat vertailukaupunkien toiseksi suurimmat, psykiatrisen hoidon kustannukset neljänneksi suurimmat. Somaattisen hoidon kustannukset olivat 1 125 euroa/asukas, psykiatrisen hoidon kustannukset 288 euroa/asukas.

Varkauden perusterveydenhuollon ikävakioidut kustannukset, 602 euroa/asukas, olivat keskiarvojen kaupunkien viidenneksi pienimmät. Avoterveydenhuollon ikävakioidut kustannukset, 401 euroa/asukas, olivat vertailukuntien kolmanneksi suurimmat. Kustannukset olivat 18,5 prosenttia keskimääräistä suuremmat. Suun terveystoimen kustannukset, 117 euroa/asukas, olivat vertailukaupunkien viidenneksi suurimmat ja laitoshoidon kustannukset, 84 euroa/asukas, olivat keskiarvojen kaupunkien pienimmät. Varkauden suun terveystoimen kustannukset olivat 10,0 prosenttia keskimääräistä suuremmat ja laitoshoidon kustannukset olivat 53,8 prosenttia keskimääräistä pienemmät.

Varkauden sosiaalitoimen ikävakioidut kustannukset (1 580 euroa/asukas) olivat vertailukaupunkien kolmanneksi suurimmat. Kustannukset olivat 10,7 prosenttia keskimääräistä suuremmat. Vanhuspalvelujen kustannukset olivat vertailukaupunkien kahdeksanneksi suurimmat ja erityisryhmienpalvelujen kustannukset seitsemänneksi suurimmat, toimeentuloturvan ja työllistämispalvelujen kustannukset olivat vertailukaupunkien kolmanneksi suurimmat ja lasten ja perheiden palvelujen kustannukset toiseksi suurimmat.

Taulukko 5. Varkauden sosiaali- ja terveystoimen kustannukset toimintamuodittain ikäryhmän asukasta kohden

Varkaus	Ikäryhmä (vuotiaat)							Yhteensä	€
	0-6	7-14	15-49	50-64	65-74	75-84	85+		
ERIKOISSAIRAANHOITO	754	1 176	1 140	1 404	2 085	2 721	2 826	1 505	32 904 030
Somaattinen	749	948	696	1 151	1 906	2 647	2 823	1 233	26 952 255
Avohoito	288	356	310	460	659	783	778	453	9 900 878
Laitohoito	461	592	386	692	1 246	1 865	2 045	780	17 051 377
Psykiatrinen	5	228	444	252	179	73	3	272	5 951 775
Avohoito	5	121	278	172	117	13	3	170	3 722 408
Laitohoito		107	166	80	62	60		102	2 229 367
PERUSTERVEYDENHOITO	784	872	420	367	684	1 285	2 140	629	13 756 854
Avoterveydenhoito	650	467	308	270	494	725	851	409	8 947 916
Suun terveydenhuolto	134	405	106	73	58	51	44	109	2 376 288
Perusterv.huollon laitushoito			6	23	132	509	1 245	111	2 432 650
SOSIAALITOIMI	412	1 324	1 174	861	940	4 616	14 526	1 777	38 837 410
Vanhuspalvelut					717	4 321	14 464	955	20 885 333
Ympäri vuorokautinen hoito					349	2 998	10 306	652	14 248 123
Kotihoito					267	1 054	3 345	239	5 234 810
Omaishoidon tuki					43	119	158	21	463 834
Muut vanhushpalvelut					58	150	655	43	938 566
Erityisryhmien palvelut	31	184	499	464	203	275	12	364	7 953 231
Vammaisten palvelut	2	25	112	121	100	186	12	103	2 241 497
Kehitysvammaisten palvelut	30	159	320	315	96	85		229	4 995 866
Päihdepalvelut			67	28	6	5		33	715 868
Toimeentuloturva ja työll.			338	233	20	20	15	186	4 057 669
Toimeentuloturva			283	175	20	20	15	151	3 308 713
Työllistämispalvelut			55	58				34	748 956
Lasten ja perheiden palvelut	381	1 140	318					223	4 877 183
Lastensuojelu	325	965	311					204	4 461 951
Muut perheiden palvelut	56	174	7					19	415 232
Muut sosiaalipalvelut			18	164			35	49	1 063 994
KAIKKI YHTEENSÄ	1 951	3 372	2 734	2 632	3 708	8 622	19 492	3 911	85 498 294
Väestö 31.12.2014	1 263	1 636	7 947	5 439	3 000	1 825	750	21 860	
Muu ryhmittely									
ERIKOISSAIRAANHOITO	754	1 176	1 140	1 404	2 085	2 721	2 826	1 505	
Avohoito	294	477	588	632	776	796	781	623	
Laitohoito	461	699	552	772	1 309	1 925	2 045	882	
Vanhusten ymp.vrk.hoito (ter+sos)					481	3 507	11 551	763	
Sos. ja terv. vanhushpalvelut					849	4 830	15 709	1 067	
TERVEYDENHUOLTO	1 538	2 048	1 560	1 770	2 769	4 006	4 966	2 135	
ESH + muu terveydenhuolto*	1 538	2 048	1 560	1 770	3 385	8 058	18 617	3 026	

* Tähän sisältyvät erikoissairaanhoidon ja perusterveydenhuollon kustannukset sekä sosiaalitoimesta yli 65-vuotiaiden ympärivuorokautisen hoidon ja kotipalvelun kustannukset

Kuvio 18. Asukasta kohti laskettujen ikävakioitujen kustannusten ero keski suurten kaupunkien keskiarvoon vuonna 2014

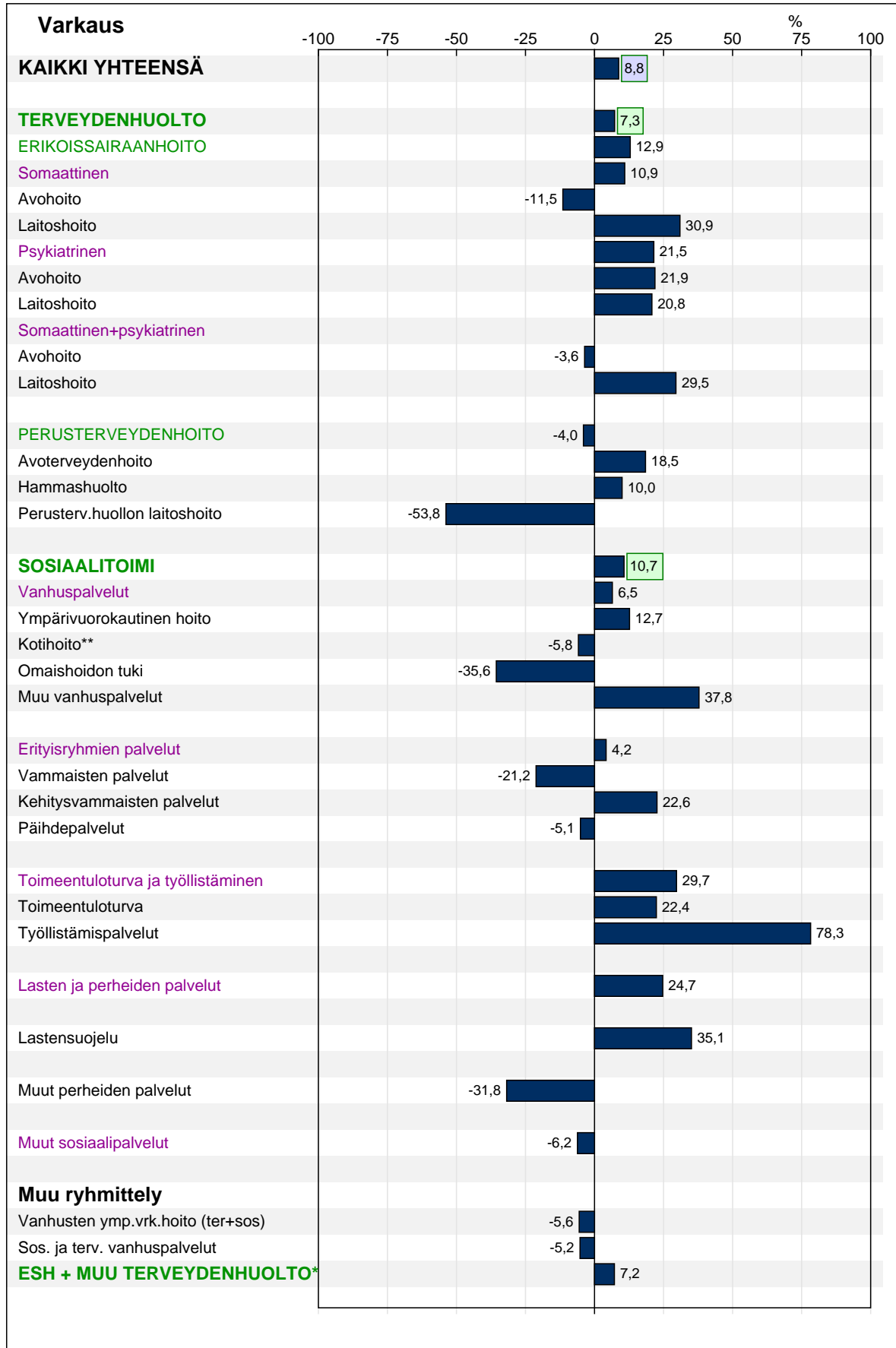

* Tähän sisältyvät erikoissairaanhoidon ja perusterveydenhuollon kustannukset sekä sosiaalitoimesta vanhusten ympärivuorokautisen hoidon ja kotipalvelun kustannukset ** Sisältyy myös alle 65-vuotiaiden kustannuksia

Kuvio 19. Asukasta kohti laskettujen ikävakioitujen kustannusten ero keskiarvoon vuonna 2014

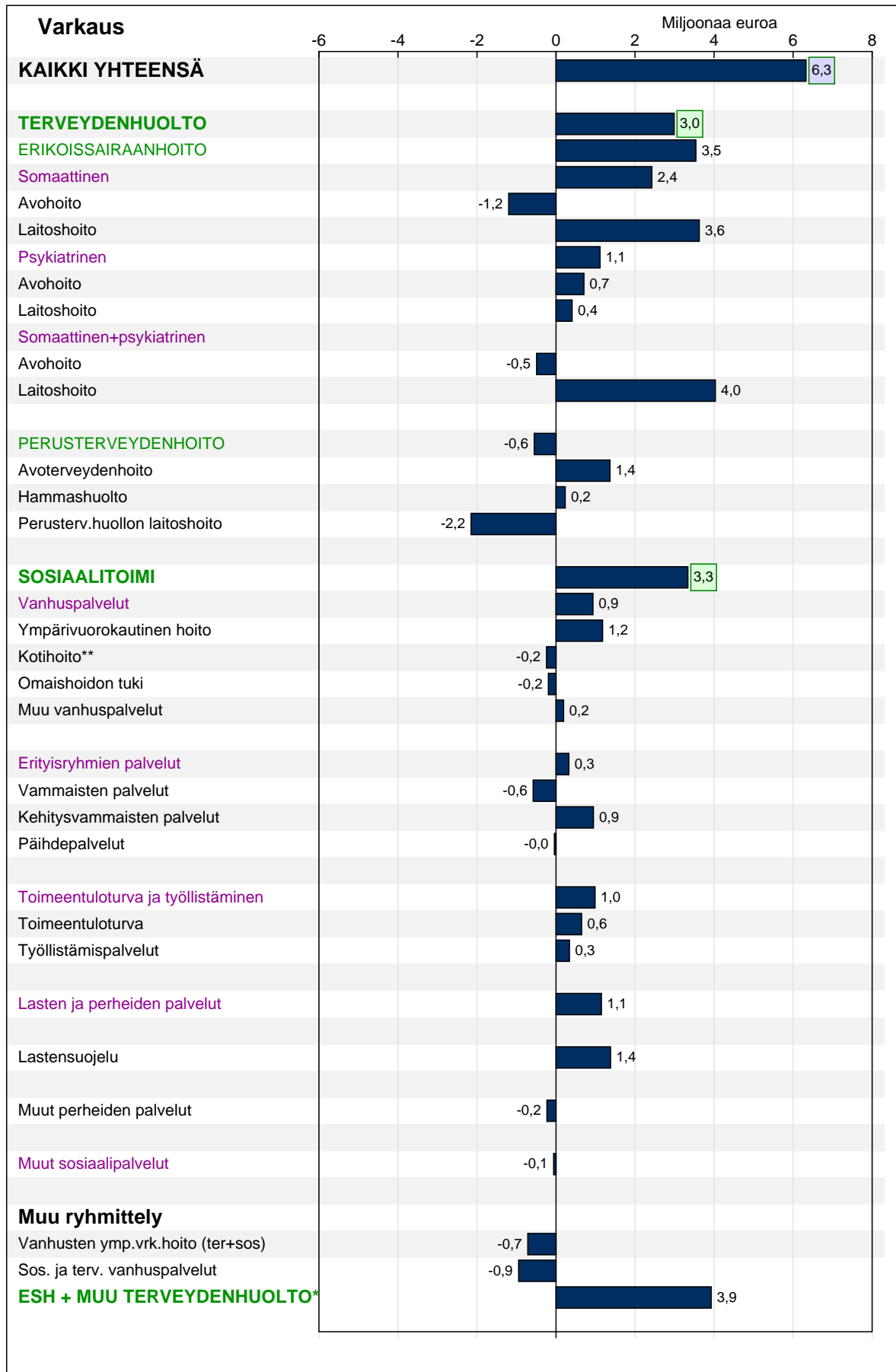

* Tähän sisältyvät erikoissairaanhoidon ja perusterveydenhuollon kustannukset sekä sosiaalitoimesta vanhusten ympärivuorokautisen hoidon ja kotipalvelun kustannukset ** Sisältyy myös alle 65-vuotiaiden kustannuksia

3.4.4 Kainuu

Kainuun sosiaali- ja terveystoimen ikävakioidut kokonaiskustannukset (3 531 euroa/asukas) olivat vertailukuntien neljänneksi suurimmat. Kustannukset olivat 6,8 prosenttia keskimääräistä suuremmat. Terveystoimen kustannukset (2 601 euroa/asukas) olivat vertailukaupunkien viidenneksi suurimmat. Kustannukset olivat 4,3 prosenttia keskimääräistä suuremmat. Terveystoimen sekä sosiaali- ja terveystoimen kokonaiskustannukset jakautuivat alla olevan taulukon mukaisesti.

	€/asukas	Ero keskiarvoon	Osuus kokonaisuudesta	Painottuneisuus verrattuna keskimäärään*
ESH + muu terveystoimen hoito	2601	4,3 %		
Erikoissairaanhoito	1296	3,5 %	49,8 %	Esh:n ja th:n suhde samankaltainen kuin keskiarvoissa kaupungeissa keskimäärin
Muu terveystoimen hoito**	1305	5,1 %	50,2 %	
Erikoissairaanhoito	1296	3,5 %	36,7 %	
Avohoito	636	1,6 %	49,1 %	Avo- ja laitoshoidon suhde samankaltainen kuin keskiarvoissa kaupungeissa keskimäärin
Laitoshoido	660	5,5 %	50,9 %	
Perusterveydenhoito	628	0,0 %	17,8 %	
Sosiaalitoimi	1608	12,7 %	45,5 %	
Vanhuspalvelut	711	7,4 %	44,2 %	Sosiaalitoimipainotteinen
Erityisryhmien palvelut	430	21,4 %	26,8 %	
Toimeentuloturva ja työllistämispalvelut	149	-1,8 %	9,3 %	
Lasten ja perheiden palvelut	243	14,3 %	15,1 %	
Muut sosiaalipalvelut	73	62,4 %	4,6 %	
Sosiaali- ja terveystoimi yhteensä	3531	6,8 %		

* painottuneisuutta tulkitaan olevan, jos ero on suurempi kuin 2% keskiarvojen kaupunkien keskiarvoon

** mukana perusterveydenhuollon kustannukset, osa kotihoidon kustannuksista sekä sosiaalitoimen ympärivuorokautisen hoidon kustannukset

Kainuun erikoissairaanhoidon ikävakioidut kustannukset (1 296 euroa/asukas) olivat vertailukuntien kuudenneksi suurimmat. Kustannukset olivat 3,5 prosenttia keskimääräistä suuremmat. Somaattisen hoidon kustannukset olivat vertailukaupunkien neljänneksi suurimmat, psykiatrisen hoidon kustannukset kahdeksanneksi suurimmat. Somaattisen hoidon kustannukset olivat 1 065 euroa/asukas, psykiatrisen hoidon kustannukset 231 euroa/asukas.

Kainuun perusterveydenhuollon ikävakioidut kustannukset, 628 euroa/asukas, olivat keskiarvojen kaupunkien kahdeksanneksi pienimmät. Avoterveydenhuollon ikävakioidut kustannukset, 335 euroa/asukas, olivat vertailukuntien kahdeksanneksi pienimmät. Kustannukset olivat 1,1 prosenttia keskimääräistä pienemmät. Suun terveydenhuollon kustannukset, 146 euroa/asukas, olivat vertailukaupunkien suurimmat ja laitoshoidon kustannukset, 147 euroa/asukas, olivat keskiarvojen kaupunkien viidenneksi pienimmät. Kainuun suun terveydenhuollon kustannukset olivat 37,0 prosenttia keskimääräistä suuremmat ja laitoshoidon kustannukset olivat 19,4 prosenttia keskimääräistä pienemmät.

Kainuun sosiaalitoimen ikävakioidut kustannukset (1 608 euroa/asukas) olivat vertailukaupunkien toiseksi suurimmat. Kustannukset olivat 12,7 prosenttia keskimääräistä suuremmat. Vanhuspalvelujen kustannukset olivat vertailukaupunkien kuudenneksi suurimmat ja erityisryhmienpalvelujen kustannukset toiseksi suurimmat, toimeentuloturvan ja työllistämispalvelujen kustannukset olivat vertailukaupunkien kymmenenneksi pienimmät ja lasten ja perheiden palvelujen kustannukset kuudenneksi suurimmat.

Taulukko 6. Kainuun sosiaali- ja terveystoimen kustannukset toimintamuodittain ikäryhmän asukasta kohden

Kainuu	Ikäryhmä (vuotiaat)							Yhteensä	€
	0-6	7-14	15-49	50-64	65-74	75-84	85+		
ERIKOISSAIRAANHOITO	831	508	1 005	1 334	2 018	2 810	3 182	1 375	100 757 246
Somaattinen	824	389	729	987	1 828	2 681	3 162	1 143	83 745 067
Avohoito	354	270	398	512	739	908	858	511	37 472 031
Laitohoito	471	119	331	476	1 089	1 773	2 304	631	46 273 036
Psykiatrinen	7	119	276	346	189	129	20	232	17 012 179
Avohoito	7	64	169	215	147	119	20	150	10 979 170
Laitohoito		55	107	131	43	10		82	6 033 009
PERUSTERVEYDENHOITO	763	667	405	430	753	1 457	2 954	662	48 539 201
Avoterveydenhoito	632	249	254	251	438	601	668	342	25 079 400
Suun terveydenhuolto	132	418	140	123	80	61	40	141	10 302 239
Perusterv.huollon laitoshoito			11	56	234	796	2 246	180	13 157 562
SOSIAALITOIMI	984	1 645	971	664	1 313	4 816	15 733	1 747	128 077 303
Vanhuspalvelut					809	4 198	14 613	881	64 580 730
Ympäri vuorokautinen hoito					331	2 281	10 049	528	38 727 437
Kotihoito					392	1 700	4 138	311	22 825 473
Omaishoidon tuki					59	145	254	27	1 963 360
Muut vanhuspalvelut					28	72	172	15	1 064 460
Erityisryhmien palvelut	108	358	466	438	393	504	991	436	31 941 641
Vammaisten palvelut	31	25	47	99	175	424	977	132	9 642 164
Kehitysvammaisten palvelut	76	334	374	327	215	80	14	285	20 863 888
Päihdepalvelut			45	11	2			20	1 435 589
Toimeentuloturva ja työll.			262	137	40	41	59	140	10 265 496
Toimeentuloturva			239	127	40	41	59	129	9 488 659
Työllistämispalvelut			22	10				11	776 837
Lasten ja perheiden palvelut	804	1 214	169	15				217	15 914 611
Lastensuojelu	691	1 063	77					160	11 715 143
Muut perheiden palvelut	113	150	92	15				57	4 199 468
Muut sosiaalipalvelut	72	73	74	74	72	73	69	73	5 374 825
KAIKKI YHTEENSÄ	2 579	2 819	2 381	2 428	4 084	9 084	21 869	3 784	277 373 750
Väestö 31.12.2014	4 945	5 856	26 935	18 093	9 361	5 898	2 207	73 295	
Muu ryhmittely									
ERIKOISSAIRAANHOITO	831	508	1 005	1 334	2 018	2 810	3 182	1 375	
Avohoito	360	334	567	727	886	1 027	878	661	
Laitohoito	471	174	438	607	1 131	1 783	2 304	714	
Vanhusten ymp.vrk.hoito (ter+sos)					565	3 077	12 295	708	
Sos. ja terv. vanhuspalvelut					1 043	4 994	16 859	1 061	
TERVEYDENHUOLTO	1 594	1 175	1 410	1 764	2 770	4 267	6 136	2 037	
ESH + muu terveydenhuolto*	1 594	1 175	1 410	1 764	3 493	8 248	20 323	2 877	

* Tähän sisältyvät erikoissairaanhoidon ja perusterveydenhuollon kustannukset sekä sosiaalityöstä yli 65-vuotiaiden ympärivuorokautisen hoidon ja kotipalvelun kustannukset

Suun terveydenhuollossa purettu jonoja ostopalveluna.

Kotihoito toimii 24/7. Palveluseteliasiakkaiden ja säännöllisen kotihoidon asiakkaiden määrä nousut edellisestä vuodesta. Säännöllisen kotihoidon asiakkaiden käynnit nousseet. Apteekin annosjakeluasiakkaiden kustannukset tulivat kotihoidon maksettaviksi.

Esh:n somaattisessa avo- ja laitoshoidossa ostot OYS:lta kasvoivat edellisestä vuodesta yli 10 %. Esh:n psykiatrisen avohoidon lääkäreiden ostopalvelut nousivat edellisestä vuodesta, kun taas psyk. laitoshoidon ostot valtiolta laskivat.

Vanhuspalvelujen omaishoidettavien määrä nousi ed vuodesta 7 %.

Kehitysvammahuollossa henkilöiden ateriamaksujen palautus 0,7 milj euroa. Uusi asumisyksikkö, päivätoiminnan aloitus, ohjattu asumisen muutettu tuetuksi asumiseksi. Vammaisten palveluissa henkilökohtainen apu lisääntyi.

Toimeentuloturvassa huomioitu nyt työmarkkinatuen kuntaosuudet. Työllistämispalveluissa huomioitu nyt kuntien työpajatoiminta. Lastensuojelussa oman yksikön laajennus, perhehoito yleistyi, ammatillinen tukihenkilötoiminta kasvoi.

Muussa sosiaalipalvelussa alle 65-vuotiaiden kotihoito väheni ja tilapäisen kotihoidon asiakasmäärät laskivat edellisestä vuodesta.

Kuvio 20. Asukasta kohti laskettujen ikävakioitujen kustannusten ero keski suurten kaupunkien keskiarvoon vuonna 2014

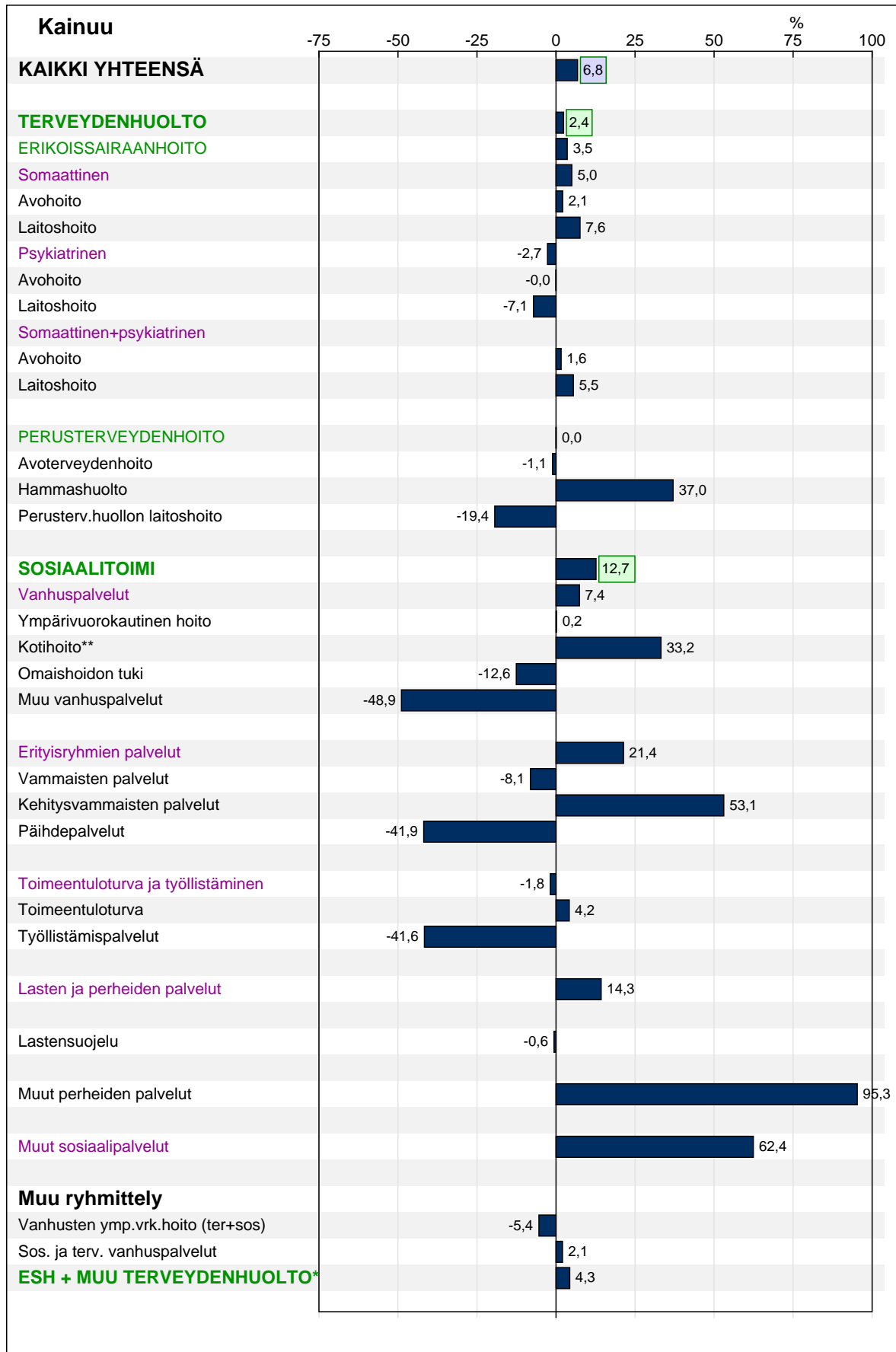

* Tähän sisältyvät erikoissairaanhoidon ja perusterveydenhuollon kustannukset sekä sosiaalitoimesta vanhusten ympärivuorokautisen hoidon ja kotipalvelun kustannukset ** Sisältyy myös alle 65-vuotiaiden kustannuksia

Kuvio 21. Asukasta kohti laskettujen ikävakioitujen kustannusten ero keskiarvoon vuonna 2014

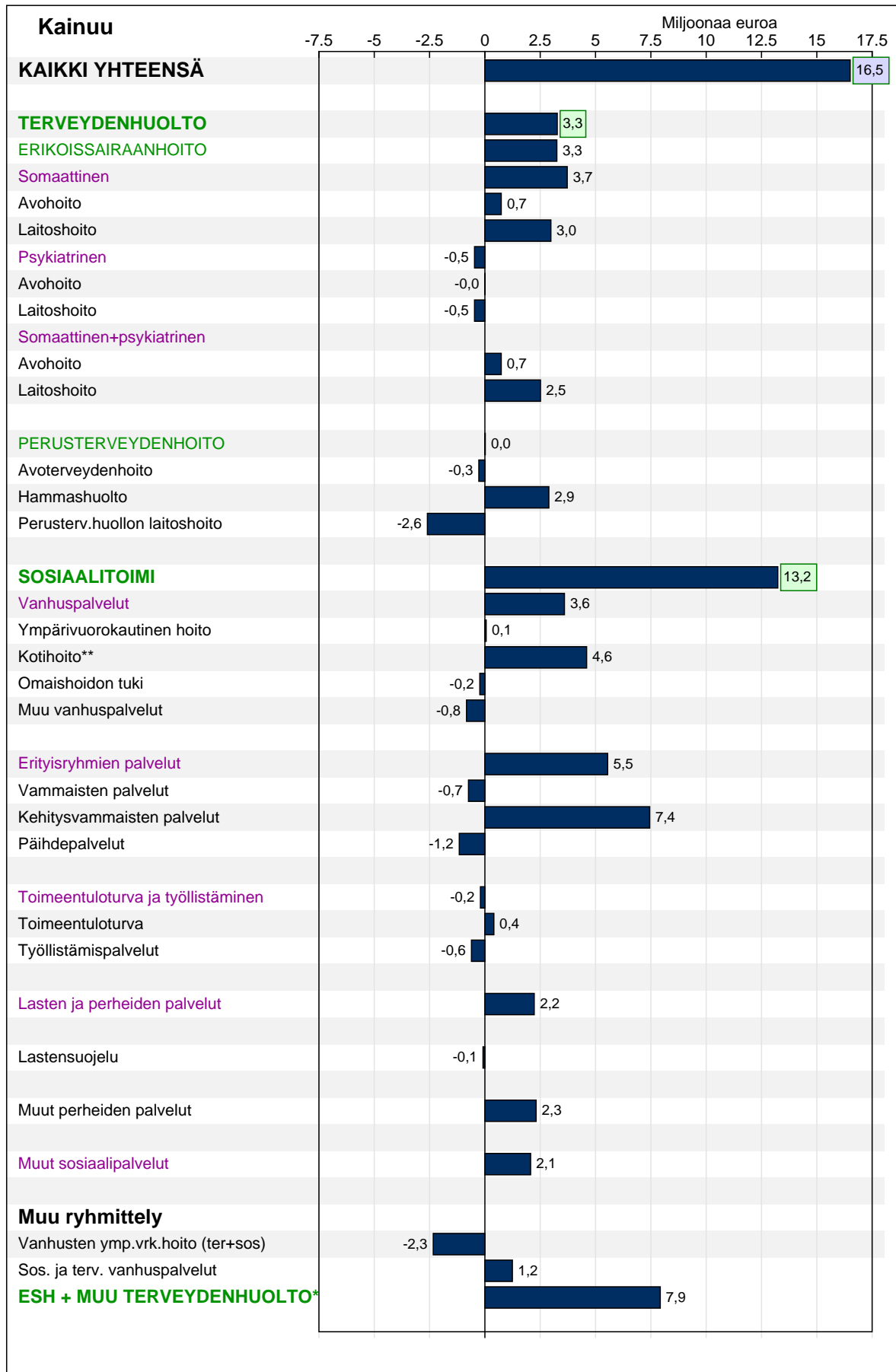

* Tähän sisältyvät erikoissairaanhoidon ja perusterveydenhuollon kustannukset sekä sosiaalitoimesta vanhusten ympärivuorokautisen hoidon ja kotipalvelun kustannukset ** Sisältyy myös alle 65-vuotiaiden kustannuksia

3.4.5 Rovaniemi

Rovaniemen sosiaali- ja terveystoimen ikävakioidut kokonaiskustannukset (3 443 euroa/asukas) olivat vertailukuntien viidenneksi suurimmat. Kustannukset olivat 4,1 prosenttia keskimääräistä suuremmat. Terveystoimen kustannukset (2 607 euroa/asukas) olivat vertailukaupunkien neljänneksi suurimmat. Kustannukset olivat 4,6 prosenttia keskimääräistä suuremmat. Terveystoimen sekä sosiaali- ja terveystoimen kokonaiskustannukset jakautuivat alla olevan taulukon mukaisesti.

	€/asukas	Ero keskiarvoon	Osuus kokonaisuudesta	Painottuneisuus verrattuna keskimäärään*
ESH + muu terveystoimi	2607	4,6 %		
Erikoissairaanhoito	1299	3,8 %	49,8 %	Esh:n ja th:n suhde samankaltainen kuin keskiuurissa kaupungeissa keskimäärin
Muu terveystoimi**	1308	5,3 %	50,2 %	
Erikoissairaanhoito	1299	3,8 %	37,7 %	
Avohoito	614	-1,9 %	47,3 %	Laitoshoitopainotteinen
Laitoshoido	685	9,5 %	52,7 %	
Perusterveydenhoito	635	1,1 %	18,4 %	
Sosiaalitoimi	1509	5,8 %	43,8 %	
Vanhuspalvelut	750	13,3 %	49,7 %	Painottuneisuutta vanhuspalveluihin
Erityisryhmien palvelut	418	18,0 %	27,7 %	Painottuneisuutta erityisryhmien palveluihin
Toimeentuloturva ja työllistämispalvelut	158	3,6 %	10,4 %	
Lasten ja perheiden palvelut	162	-23,9 %	10,7 %	
Muut sosiaalipalvelut	21	-53,1 %	1,4 %	
Sosiaali- ja terveystoimi yhteensä	3443	4,1 %		Sos.toimen ja th:n suhde samankaltainen kuin keskiuurissa kaupungeissa keskimäärin

* painottuneisuutta tulkitaan olevan, jos ero on suurempi kuin 2% keskiuurten kaupunkien keskiarvoon

** mukana perusterveydenhuollon kustannukset, osa kotihoidon kustannuksista sekä sosiaalitoimen ympärivuorokautisen hoidon kustannukset

Rovaniemen erikoissairaanhoidon ikävakioidut kustannukset (1 299 euroa/asukas) olivat vertailukuntien viidenneksi suurimmat. Kustannukset olivat 3,8 prosenttia keskimääräistä suuremmat. Somaattisen hoidon kustannukset olivat vertailukaupunkien seitsemänneksi suurimmat, psykiatrisen hoidon kustannukset viidenneksi suurimmat. Somaattisen hoidon kustannukset olivat 1 030 euroa/asukas, psykiatrisen hoidon kustannukset 269 euroa/asukas.

Rovaniemen perusterveydenhuollon ikävakioidut kustannukset, 635 euroa/asukas, olivat keskiuurten kaupunkien yhdeksänneksi pienimmät. Avoterveydenhuollon ikävakioidut kustannukset, 412 euroa/asukas, olivat vertailukuntien suurimmat. Kustannukset olivat 21,7 prosenttia keskimääräistä suuremmat. Suun terveydenhuollon kustannukset, 78 euroa/asukas, olivat vertailukaupunkien pienimmät ja laitoshoidon kustannukset, 145 euroa/asukas, olivat keskiuurten kaupunkien neljänneksi pienimmät. Rovaniemen suun terveydenhuollon kustannukset olivat 26,9 prosenttia keskimääräistä pienemmät ja laitoshoidon kustannukset olivat 20,6 prosenttia keskimääräistä pienemmät.

Rovaniemen sosiaalitoimen ikävakioidut kustannukset (1 509 euroa/asukas) olivat vertailukaupunkien seitsemänneksi suurimmat. Kustannukset olivat 5,8 prosenttia keskimääräistä suuremmat. Vanhuspalvelujen kustannukset olivat vertailukaupunkien neljänneksi suurimmat ja erityisryhmienpalvelujen kustannukset kolmanneksi suurimmat, toimeentuloturvan ja työllistämispalvelujen kustannukset olivat vertailukaupunkien kahdeksänneksi suurimmat ja lasten ja perheiden palvelujen kustannukset kolmanneksi pienimmät.

Taulukko 7. Rovaniemen sosiaali- ja terveystoimen kustannukset toimintamuodoittain ikäryhmän asukasta kohden

Rovaniemi	Ikäryhmä (vuotiaat)							Yhteensä	€
	0-6	7-14	15-49	50-64	65-74	75-84	85+		
ERIKOISSAIRAANHOITO	774	868	1 120	1 457	1 894	2 086	1 579	1 278	78 679 208
Somaattinen	752	553	748	1 207	1 700	1 982	1 563	1 006	61 913 920
Avohoito	344	253	342	552	777	906	714	460	28 296 894
Laitohoito	408	300	406	656	923	1 076	849	546	33 617 026
Psykiatrinen	22	315	372	250	193	104	16	272	16 765 288
Avohoito	18	258	213	106	36	29	8	146	8 999 022
Laitohoito	4	57	159	144	157	75	9	126	7 766 266
PERUSTERVEYDENHOITO	704	561	381	393	851	1 727	3 390	608	37 450 357
Avoterveydenhoito	623	314	302	288	578	886	1 078	402	24 762 743
Suun terveydenhuolto	80	247	71	61	42	30	17	79	4 838 805
Perusterv.huollon laitohoito			7	44	232	811	2 295	128	7 848 809
SOSIAALITOIMI	866	1 246	806	630	1 237	4 904	16 825	1 411	86 878 304
Vanhuspalvelut			4	35	779	4 467	15 299	649	39 929 320
Ympäri vuorokautinen hoito			2	27	434	2 725	9 920	405	24 928 070
Kotihoito			1	8	223	1 306	3 896	177	10 901 880
Omaishoidon tuki					64	201	365	25	1 535 734
Muut vanhuspalvelut					58	235	1 119	42	2 563 636
Erityisryhmien palvelut	231	539	381	399	419	402	1 450	412	25 358 268
Vammaisten palvelut	44	89	86	134	249	388	1 435	153	9 415 538
Kehitysvammaisten palvelut	187	450	227	209	158	10	15	215	13 260 954
Päihdepalvelut			68	55	12	3		44	2 681 776
Toimeentuloturva ja työll.		2	286	139	35	18	22	162	9 988 013
Toimeentuloturva		2	268	127	35	18	22	152	9 349 918
Työllistämispalvelut			17	12				10	638 095
Lasten ja perheiden palvelut	631	701	120	3				167	10 285 588
Lastensuojelu	449	618	100					135	8 301 710
Muut perheiden palvelut	182	83	20	3				32	1 983 878
Muut sosiaalipalvelut	4	4	15	54	4	17	54	21	1 317 115
KAIKKI YHTEENSÄ	2 344	2 675	2 306	2 480	3 982	8 718	21 794	3 298	203 007 869
Väestö 31.12.2014	5 174	5 237	27 529	13 037	5 797	3 529	1 248	61 551	
Muu ryhmittely									
ERIKOISSAIRAANHOITO	774	868	1 120	1 457	1 894	2 086	1 579	1 278	
Avohoito	362	511	555	657	813	935	722	606	
Laitohoito	412	357	565	800	1 081	1 151	857	672	
Vanhusten ymp.vrk.hoito (ter+sos)					665	3 536	12 215	533	
Sos. ja terv. vanhuspalvelut					1 010	5 278	17 594	776	
TERVEYDENHUOLTO	1 478	1 429	1 501	1 850	2 745	3 813	4 969	1 887	
ESH + muu terveydenhuolto*	1 478	1 429	1 504	1 885	3 401	7 844	18 784	2 469	

* Tähän sisältyvät erikoissairaanhoidon ja perusterveydenhuollon kustannukset sekä sosiaalitoimesta yli 65-vuotiaiden ympärivuorokautisen hoidon ja kotipalvelun kustannukset

1)Erikoissairaanhoidon kustannuskasvu oli noin 3,0 Me, 2) ensihoidon kasvu oli 2,8 Me, 3)kotisairaalan kustannukset olivat tuplana vuonna 2013, 4)vuoden aikana lakkautettiin yksi vanhusten päiväkeskus, 5)kuntouttava työtoiminta muuttui ostopalveluksi, 6)päivähoidossa suuri toiminnallinen muutos oli palvelusetelin käyttöönotto 1.8.2014 alkaen, 7)päivähoidosta puuttuivat palveluohjauksen kustannukset 0,06 Me vuonna 2013 (vuonna 2014 ne olivat noin 0,22 Me)

Kuvio 22. Asukasta kohti laskettujen ikävakioitujen kustannusten ero keskiuurten kaupunkien keskiarvoon vuonna 2014

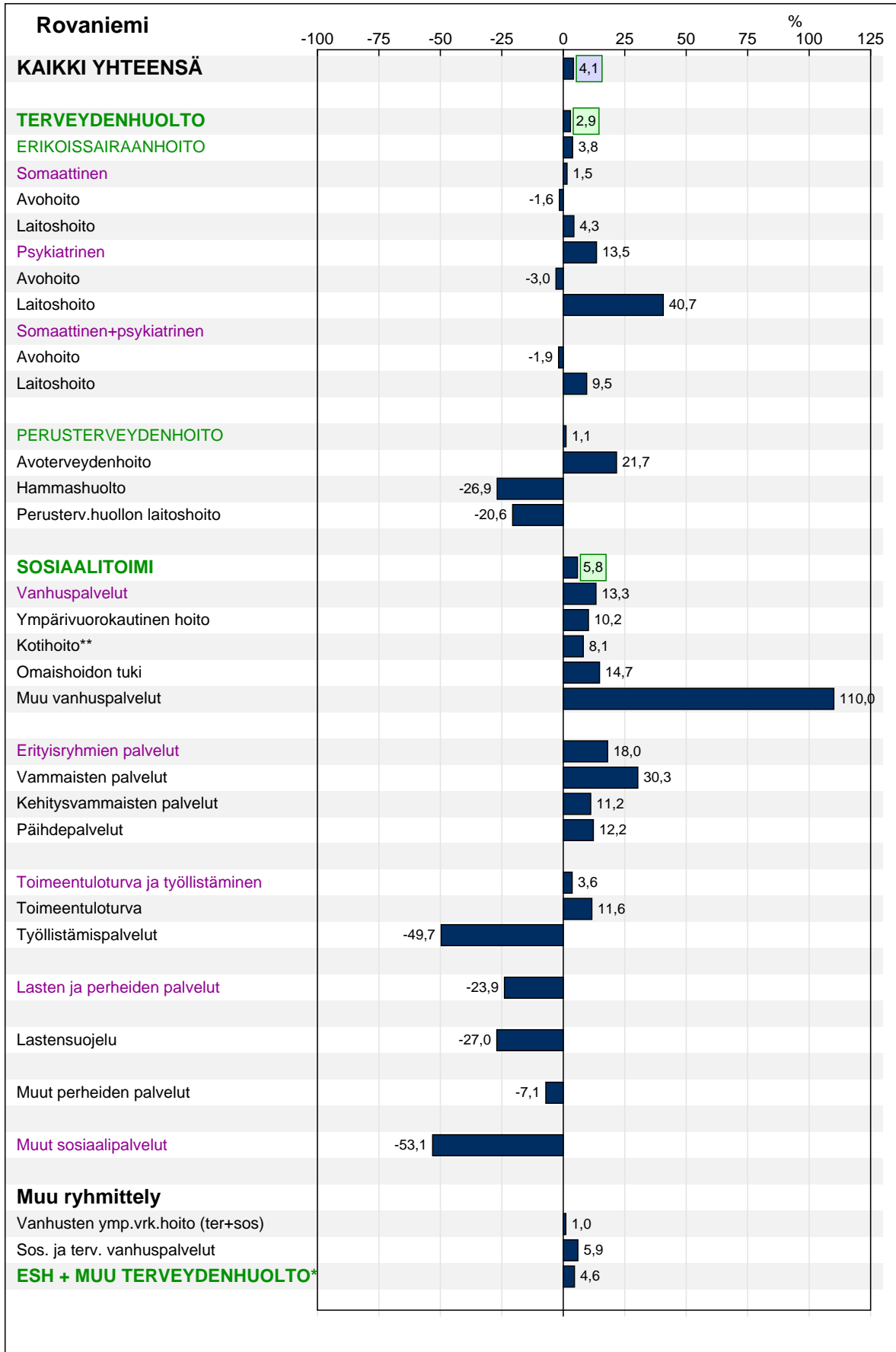

* Tähän sisältyvät erikoissairaanhoidon ja perusterveydenhuollon kustannukset sekä sosiaalitoimesta vanhusten ympärivuorokautisen hoidon ja kotipalvelun kustannukset ** Sisältyy myös alle 65-vuotiaiden kustannuksia

Kuvio 23. Asukasta kohti laskettujen ikävakioitujen kustannusten ero keskiarvoon vuonna 2014

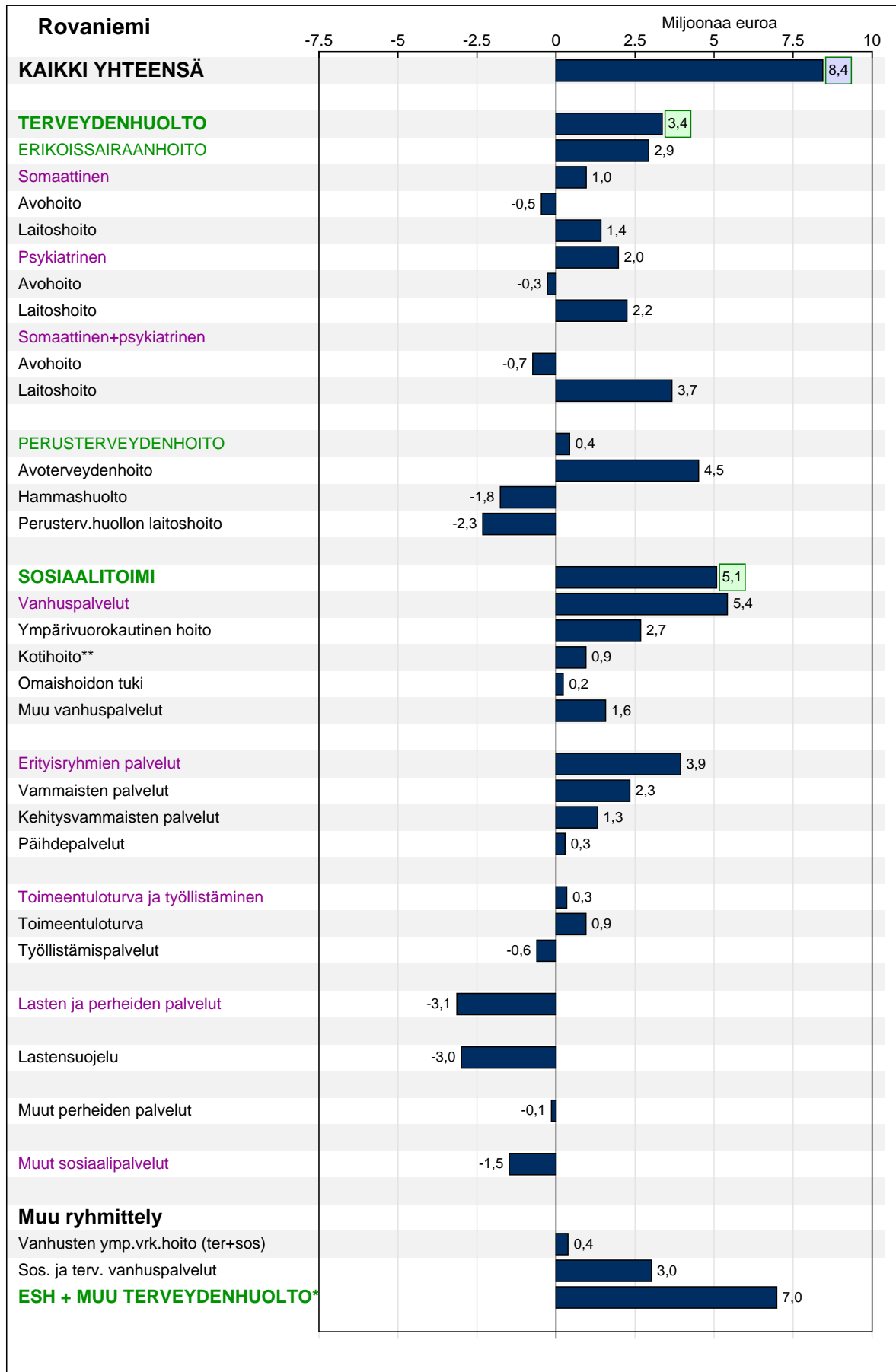

* Tähän sisältyvät erikoissairaanhoidon ja perusterveydenhuollon kustannukset sekä sosiaalitoimesta vanhusten ympärivuorokautisen hoidon ja kotipalvelun kustannukset ** Sisältyy myös alle 65-vuotiaiden kustannuksia

3.4.6 Järvenpää

Järvenpään sosiaali- ja terveystoimen ikävakioidut kokonaiskustannukset (3 424 euroa/asukas) olivat vertailukuntien kuudenneksi suurimmat. Kustannukset olivat 3,6 prosenttia keskimääräistä suuremmat. Terveystoimen kustannukset (2 533 euroa/asukas) olivat vertailukaupunkien kahdeksanneksi suurimmat. Kustannukset olivat 1,6 prosenttia keskimääräistä suuremmat. Terveystoimen sekä sosiaali- ja terveystoimen kokonaiskustannukset jakautuivat alla olevan taulukon mukaisesti.

	€/asukas	Ero keskiarvoon	Osuus kokonaisuudesta	Painottuneisuus verrattuna keskimäärään*
ESH + muu terveystoimen hoito	2533	1,6 %		
Erikoissairaanhoito	1236	-1,3 %	48,8 %	Esh:n ja th:n suhde samankaltainen kuin keskisuurissa kaupungeissa keskimäärin
Muu terveystoimen hoito**	1297	4,5 %	51,2 %	
Erikoissairaanhoito	1236	-1,3 %	36,1 %	Avohoitopainotteinen
Avohoitto	657	5,0 %	53,2 %	
Laitoshoidto	578	-7,5 %	46,8 %	
Perusterveydenhoito	644	2,6 %	18,8 %	
Sosiaalitoimi	1545	8,3 %	45,1 %	
Vanhuspalvelut	706	6,6 %	45,7 %	
Erityisryhmien palvelut	364	2,7 %	23,6 %	
Toimeentuloturva ja työllistämispalvelut	187	22,9 %	12,1 %	
Lasten ja perheiden palvelut	242	13,6 %	15,7 %	
Muut sosiaalipalvelut	46	0,8 %	2,9 %	
Sosiaali- ja terveystoimen yhteensä	3424	3,6 %		Sos.toimen ja th:n suhde samankaltainen kuin keskisuurissa kaupungeissa keskimäärin

* painottuneisuutta tulkitaan olevan, jos ero on suurempi kuin 2% keskisuurten kaupunkien keskiarvoon

** mukana perusterveydenhuollon kustannukset, osa kotihoidon kustannuksista sekä sosiaalitoimen ympärivuorokautisen hoidon kustannukset

Järvenpään erikoissairaanhoidon ikävakioidut kustannukset (1 236 euroa/asukas) olivat vertailukuntien seitsemänneksi suurimmat. Kustannukset olivat 1,3 prosenttia keskimääräistä pienemmät. Somaattisen hoidon kustannukset olivat vertailukaupunkien neljänneksi pienimmät, psykiatrisen hoidon kustannukset kuudenneksi suurimmat. Somaattisen hoidon kustannukset olivat 966 euroa/asukas, psykiatrisen hoidon kustannukset 269 euroa/asukas.

Järvenpään perusterveydenhuollon ikävakioidut kustannukset, 644 euroa/asukas, olivat keskisuurten kaupunkien kahdeksanneksi suurimmat. Avoterveydenhuollon ikävakioidut kustannukset, 306 euroa/asukas, olivat vertailukuntien neljänneksi pienimmät. Kustannukset olivat 9,6 prosenttia keskimääräistä pienemmät. Suun terveystoimen kustannukset, 98 euroa/asukas, olivat vertailukaupunkien seitsemänneksi pienimmät ja laitoshoidon kustannukset, 240 euroa/asukas, olivat keskisuurten kaupunkien toiseksi suurimmat. Järvenpään suun terveystoimen kustannukset olivat 8,2 prosenttia keskimääräistä pienemmät ja laitoshoidon kustannukset olivat 31,4 prosenttia keskimääräistä suuremmat.

Järvenpään sosiaalitoimen ikävakioidut kustannukset (1 545 euroa/asukas) olivat vertailukaupunkien viidenneksi suurimmat. Kustannukset olivat 8,3 prosenttia keskimääräistä suuremmat. Vanhuspalvelujen kustannukset olivat vertailukaupunkien seitsemänneksi suurimmat ja erityisryhmienpalvelujen kustannukset kahdeksanneksi suurimmat, toimeentuloturvan ja työllistämispalvelujen kustannukset olivat vertailukaupunkien neljänneksi suurimmat ja lasten ja perheiden palvelujen kustannukset seitsemänneksi suurimmat.

Taulukko 8. Järvenpään sosiaali- ja terveystoimen kustannukset toimintamuodittain ikäryhmän asukasta kohden

Järvenpää	Ikäryhmä (vuotiaat)							Yhteensä	€
	0-6	7-14	15-49	50-64	65-74	75-84	85+		
ERIKOISSAIRAANHOITO	741	636	930	1 287	2 013	2 745	2 439	1 166	47 086 408
Somaattinen	729	395	555	988	1 874	2 690	2 246	889	35 900 625
Avohoito	285	262	310	509	840	1 129	764	439	17 711 458
Laitohoito	444	134	244	479	1 034	1 561	1 482	450	18 189 167
Psykiatrinen	12	241	376	300	139	54	193	277	11 185 783
Avohoito	12	174	259	240	112	14	5	198	7 990 427
Laitohoito		67	117	60	27	40	188	79	3 195 356
PERUSTERVEYDENHOITO	532	530	303	381	882	2 167	4 634	550	22 204 604
Avoterveydenhoito	467	249	208	225	472	667	716	290	11 692 968
Suun terveydenhuolto	64	281	85	79	81	80	56	99	3 994 920
Perusterv.huollon laitohoito			9	77	329	1 421	3 862	161	6 516 716
SOSIAALITOIMI	1 121	1 876	864	556	1 065	4 922	15 582	1 287	51 993 832
Vanhuspalvelut					624	4 424	14 677	431	17 415 632
Ympäri vuorokautinen hoito					401	2 687	10 333	281	11 358 217
Kotihoito					142	1 276	3 727	115	4 626 182
Omaishoidon tuki					69	335	421	26	1 068 122
Muut vanhuspalvelut					12	126	196	9	363 111
Erityisryhmien palvelut	185	523	375	240	387	456	871	355	14 321 259
Vammaisten palvelut	33	54	81	146	330	455	871	138	5 592 944
Kehitysvammaisten palvelut	152	469	259	56	41			190	7 691 327
Päihdepalvelut			35	38	17	1		26	1 036 988
Toimeentuloturva ja työll.		1	321	193	46	42	33	195	7 886 552
Toimeentuloturva		1	304	172	46	42	33	183	7 377 518
Työllistämispalvelut			18	22				13	509 034
Lasten ja perheiden palvelut	936	1 352	122					259	10 461 235
Lastensuojelu	732	1 063	117					213	8 598 120
Muut perheiden palvelut	203	289	5					46	1 863 115
Muut sosiaalipalvelut			46	122	7			47	1 909 154
KAIKKI YHTEENSÄ	2 394	3 042	2 097	2 224	3 960	9 834	22 654	3 003	121 284 844
Väestö 31.12.2014	3 460	3 667	18 580	8 467	3 972	1 754	489	40 389	
Muu ryhmittely									
ERIKOISSAIRAANHOITO	741	636	930	1 287	2 013	2 745	2 439	1 166	
Avohoito	296	435	569	749	952	1 143	769	636	
Laitohoito	444	201	361	538	1 061	1 602	1 670	529	
Vanhusten ymp.vrk.hoito (ter+sos)					730	4 108	14 194	443	
Sos. ja terv. vanhuspalvelut					953	5 845	18 539	593	
TERVEYDENHUOLTO	1 273	1 166	1 233	1 668	2 895	4 912	7 073	1 716	
ESH + muu terveydenhuolto*	1 273	1 166	1 233	1 668	3 438	8 875	21 133	2 111	

* Tähän sisältyvät erikoissairaanhoidon ja perusterveydenhuollon kustannukset sekä sosiaalitoimesta yli 65-vuotiaiden ympärivuorokautisen hoidon ja kotipalvelun kustannukset

Kuvio 24. Asukasta kohti laskettujen ikävakioitujen kustannusten ero keskiuurten kaupunkien keskiarvoon vuonna 2014

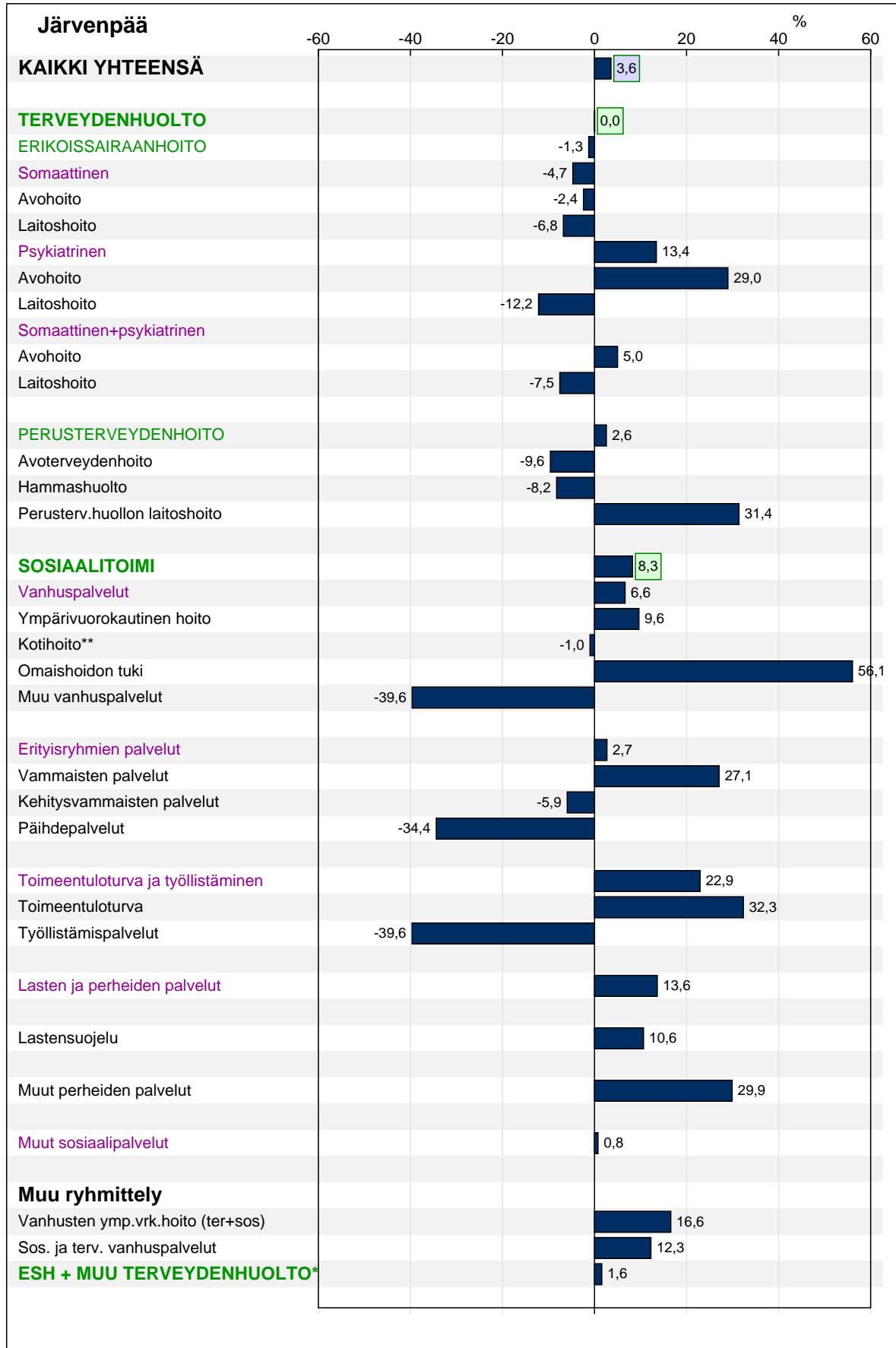

* Tähän sisältyvät erikoissairaanhoidon ja perusterveydenhuollon kustannukset sekä sosiaalityöstä vanhusten ympärivuorokautisen hoidon ja kotipalvelun kustannukset ** Sisältyy myös alle 65-vuotiaiden kustannuksia

Kuvio 25. Asukasta kohti laskettujen ikävakioitujen kustannusten ero keskiarvoon vuonna 2014

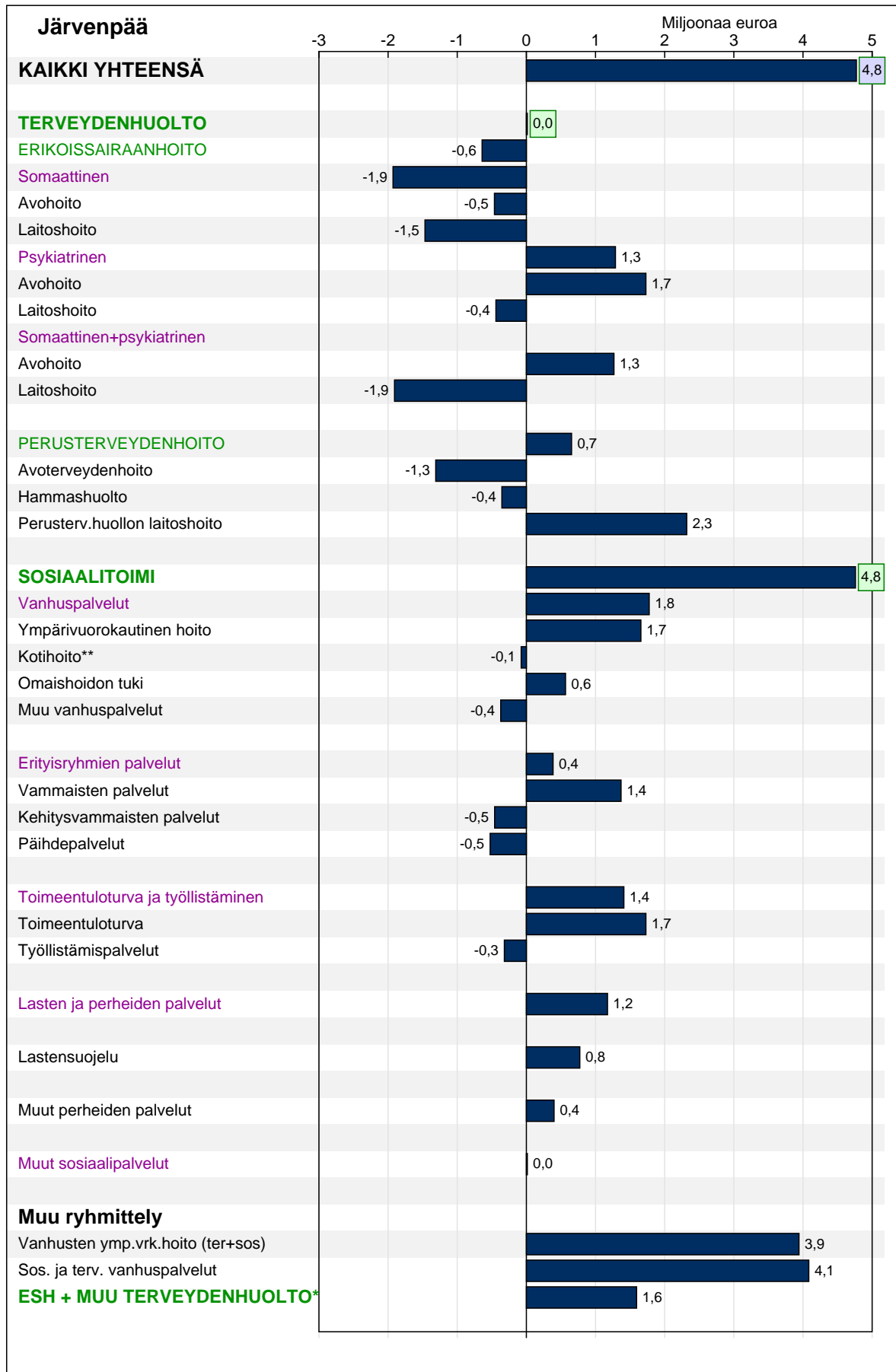

* Tähän sisältyvät erikoissairaanhoidon ja perusterveydenhuollon kustannukset sekä sosiaalitoimesta vanhusten ympärivuorokautisen hoidon ja kotipalvelun kustannukset ** Sisältyy myös alle 65-vuotiaiden kustannuksia

3.4.7 Mikkeli

Mikkelin sosiaali- ja terveystoimen ikävakioidut kokonaiskustannukset (3 346 euroa/asukas) olivat vertailukuntien seitsemänneksi suurimmat. Kustannukset olivat 1,2 prosenttia keskimääräistä suuremmat. Terveystoimen kustannukset (2 533 euroa/asukas) olivat vertailukaupunkien seitsemänneksi suurimmat. Kustannukset olivat 1,6 prosenttia keskimääräistä suuremmat. Terveystoimen sekä sosiaali- ja terveystoimen kokonaiskustannukset jakautuivat alla olevan taulukon mukaisesti.

	€/asukas	Ero keskiarvoon	Osuus kokonaisuudesta	Painottuneisuus verrattuna keskimäärään*
ESH + muu terveystoimen hoito	2533	1,6 %		
Erikoissairaanhoito	1452	16,1 %	57,3 %	Erikoissairaanhoitopainotteinen
Muu terveystoimen hoito**	1081	-13,0 %	42,7 %	
Erikoissairaanhoito	1452	16,1 %	43,4 %	
Avohoito	785	25,4 %	54,0 %	Avohoitopainotteinen
Laitoshoido	667	6,7 %	46,0 %	
Perusterveydenhoito	527	-16,1 %	15,7 %	
Sosiaalitoimi	1367	-4,2 %	40,9 %	
Vanhuspalvelut	609	-8,0 %	44,6 %	
Erityisryhmien palvelut	398	12,4 %	29,1 %	Painottuneisuutta erityisryhmien palveluihin
Toimeentuloturva ja työllistämispalvelut	136	-10,7 %	9,9 %	
Lasten ja perheiden palvelut	198	-7,2 %	14,5 %	
Muut sosiaalipalvelut	26	-42,3 %	1,9 %	
Sosiaali- ja terveystoimen yhteensä	3346	1,2 %		Terveystoimen painotteinen

* painottuneisuutta tulkitaan olevan, jos ero on suurempi kuin 2% keskiarvoon vertailluista kaupunkien keskiarvoon

** mukana perusterveydenhuollon kustannukset, osa kotihoidon kustannuksista sekä sosiaalitoimen ympärivuorokautisen hoidon kustannukset

Mikkelin erikoissairaanhoidon ikävakioidut kustannukset (1 452 euroa/asukas) olivat vertailukuntien toiseksi suurimmat. Kustannukset olivat 16,1 prosenttia keskimääräistä suuremmat. Somaattisen hoidon kustannukset olivat vertailukaupunkien kolmanneksi suurimmat, psykiatrisen hoidon kustannukset suurimmat. Somaattisen hoidon kustannukset olivat 1 100 euroa/asukas, psykiatrisen hoidon kustannukset 352 euroa/asukas.

Mikkelin perusterveydenhuollon ikävakioidut kustannukset, 527 euroa/asukas, olivat keskiarvoon vertailluista kaupunkien pienimmät. Avoterveydenhuollon ikävakioidut kustannukset, 225 euroa/asukas, olivat vertailukuntien pienimmät. Kustannukset olivat 33,5 prosenttia keskimääräistä pienemmät. Suun terveystoimen kustannukset, 92 euroa/asukas, olivat vertailukaupunkien kolmanneksi pienimmät ja laitoshoidon kustannukset, 210 euroa/asukas, olivat keskiarvoon vertailluista kaupunkien kahdeksanneksi suurimmat. Mikkelin suun terveystoimen kustannukset olivat 13,5 prosenttia keskimääräistä pienemmät ja laitoshoidon kustannukset olivat 14,6 prosenttia keskimääräistä suuremmat.

Mikkelin sosiaalitoimen ikävakioidut kustannukset (1 367 euroa/asukas) olivat vertailukaupunkien kahdeksanneksi pienimmät. Kustannukset olivat 4,2 prosenttia keskimääräistä pienemmät. Vanhuspalvelujen kustannukset olivat vertailukaupunkien kuudenneksi pienimmät ja erityisryhmien palvelujen kustannukset neljänneksi suurimmat, toimeentuloturvan ja työllistämispalvelujen kustannukset olivat vertailukaupunkien seitsemänneksi pienimmät ja lasten ja perheiden palvelujen kustannukset kahdeksanneksi pienimmät.

Taulukko 9. Mikkelin sosiaali- ja terveystoimen kustannukset toimintamuodittain ikäryhmän asukasta kohden

Mikkeli	Ikäryhmä (vuotiaat)							Yhteensä	€
	0-6	7-14	15-49	50-64	65-74	75-84	85+		
ERIKOISSAIRAANHOITO	1 055	1 004	1 133	1 414	2 280	2 851	2 863	1 503	82 081 167
Somaattinen	1 033	479	715	1 026	2 024	2 637	2 768	1 154	63 020 462
Avohoito	492	376	434	583	930	1 127	1 043	598	32 668 001
Laitohoito	542	104	280	444	1 094	1 510	1 725	556	30 352 461
Psykiatrinen	21	525	419	388	256	213	95	349	19 060 705
Avohoito	21	282	232	264	190	71	21	206	11 247 276
Laitohoito		243	186	124	66	142	74	143	7 813 429
PERUSTERVEYDENHOITO	411	392	265	312	728	1 659	3 968	563	30 716 782
Avoterveydenhoito	390	187	162	174	288	421	578	229	12 508 396
Suun terveydenhuolto	21	205	102	76	71	65	39	91	4 960 788
Perusterv.huollon laitohoito				62	369	1 173	3 351	243	13 247 598
SOSIAALITOIMI	830	1 185	840	620	1 165	4 268	12 774	1 452	79 290 605
Vanhuspalvelut					699	3 771	12 037	710	38 747 018
Ympäri vuorokautinen hoito					287	1 901	6 822	370	20 227 955
Kotihoito					339	1 362	4 607	275	14 996 860
Omaishoidon tuki					34	122	190	19	1 023 678
Muut vanhuspalvelut					40	386	419	46	2 498 525
Erityisryhmien palvelut	101	404	417	390	428	477	719	404	22 040 312
Vammaisten palvelut	41	76	73	150	288	452	711	162	8 841 929
Kehitysvammaisten palvelut	59	328	269	167	99	15	8	189	10 339 790
Päihdepalvelut			75	74	41	10		52	2 858 593
Toimeentuloturva ja työll.			215	190	27	15	13	133	7 276 485
Toimeentuloturva			190	179	27	15	13	121	6 593 242
Työllistämispalvelut			25	11				13	683 243
Lasten ja perheiden palvelut	724	773	172	2	1			180	9 821 912
Lastensuojelu	606	690	157					159	8 674 392
Muut perheiden palvelut	117	83	15	2	1			21	1 147 520
Muut sosiaalipalvelut	5	9	36	37	11	5	5	26	1 404 878
KAIKKI YHTEENSÄ	2 295	2 582	2 238	2 347	4 173	8 777	19 604	3 518	192 088 554
Väestö 31.12.2014	3 597	4 388	22 038	11 976	6 984	4 090	1 532	54 605	
Muu ryhmittely									
ERIKOISSAIRAANHOITO	1 055	1 004	1 133	1 414	2 280	2 851	2 863	1 503	
Avohoito	513	658	667	847	1 120	1 199	1 063	804	
Laitohoito	542	347	467	568	1 160	1 652	1 799	699	
Vanhusten ymp.vrk.hoito (ter+sos)					656	3 074	10 173	613	
Sos. ja terv. vanhuspalvelut					1 068	4 944	15 389	952	
TERVEYDENHUOLTO	1 465	1 397	1 398	1 727	3 008	4 509	6 831	2 066	
ESH + muu terveydenhuolto*	1 465	1 397	1 398	1 727	3 634	7 772	18 259	2 711	

* Tähän sisältyvät erikoissairaanhoidon ja perusterveydenhuollon kustannukset sekä sosiaalitoimesta yli 65-vuotiaiden ympärivuorokautisen hoidon ja kotipalvelun kustannukset

Kuvio 26. Asukasta kohti laskettujen ikävakioitujen kustannusten ero keskiuurten kaupunkien keskiarvoon vuonna 2014

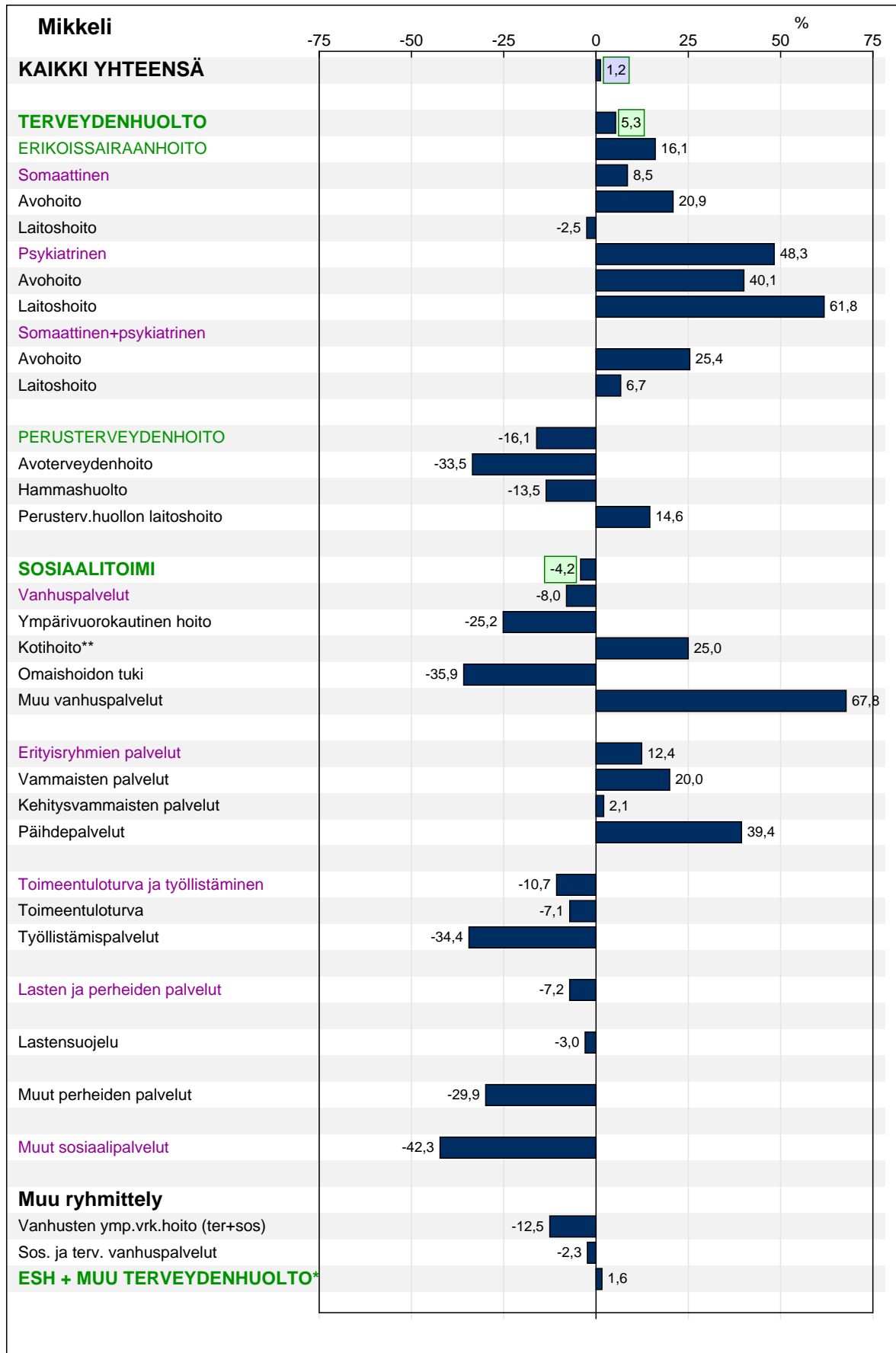

* Tähän sisältyvät erikoissairaanhoidon ja perusterveydenhuollon kustannukset sekä sosiaalitoimesta vanhusten ympärivuorokautisen hoidon ja kotipalvelun kustannukset ** Sisältyy myös alle 65-vuotiaiden kustannuksia

Kuvio 27. Asukasta kohti laskettujen ikävakioitujen kustannusten ero keskiarvoon vuonna 2014

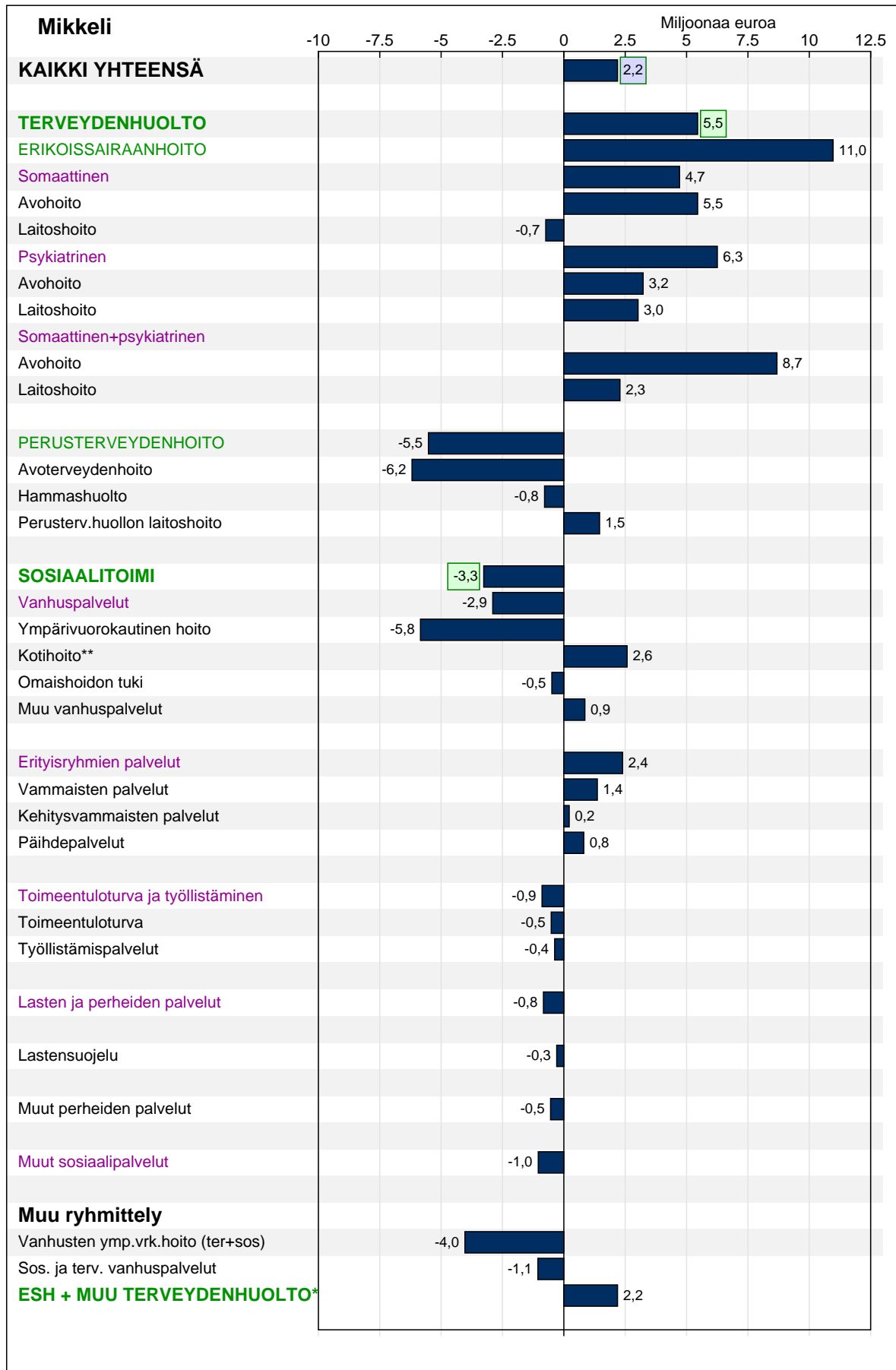

* Tähän sisältyvät erikoissairaanhoidon ja perusterveydenhuollon kustannukset sekä sosiaalitoimesta vanhusten ympärivuorokautisen hoidon ja kotipalvelun kustannukset ** Sisältyy myös alle 65-vuotiaiden kustannuksia

3.4.8 Porvoo

Porvoon sosiaali- ja terveystoimen ikävakioidut kokonaiskustannukset (3 288 euroa/asukas) olivat vertailukuntien kahdeksanneksi suurimmat. Kustannukset olivat 0,6 prosenttia keskimääräistä pienemmät. Terveystoimen kustannukset (2 491 euroa/asukas) olivat vertailukaupunkien yhdeksänneksi pienimmät. Kustannukset olivat 0,1 prosenttia keskimääräistä pienemmät. Terveystoimen sekä sosiaali- ja terveystoimen kokonaiskustannukset jakautuivat alla olevan taulukon mukaisesti.

	€/asukas	Ero keskiarvoon	Osuus kokonaisuudesta	Painotuneisuus verrattuna keskimäärään*
ESH + muu terveydenhuolto	2491	-0,1 %		
Erikoissairaanhoito	1153	-7,9 %	46,3 %	Perusterveydenhuoltopainotteinen
Muu terveydenhuolto**	1338	7,8 %	53,7 %	
Erikoissairaanhoito	1153	-7,9 %	35,1 %	Avo- ja laitoshoidon suhde samankaltainen kuin keskiuurissa kaupungeissa keskimäärin
Avohoito	583	-6,9 %	50,5 %	
Laitohoito	570	-8,8 %	49,5 %	
Perusterveydenhoito	589	-6,2 %	17,9 %	
Sosiaalitoimi	1546	8,3 %	47,0 %	Painotuneisuutta vanhushuoltoihin
Vanhushuolto	781	17,9 %	50,5 %	
Erityisryhmien palvelut	310	-12,5 %	20,1 %	
Toimeentuloturva ja työllistämispalvelut	174	14,6 %	11,3 %	
Lasten ja perheiden palvelut	180	-15,3 %	11,7 %	
Muut sosiaalipalvelut	100	122,0 %	6,5 %	Painotuneisuutta muihin sosiaalipalveluihin
Sosiaali- ja terveystoimi yhteensä	3288	-0,6 %		Sosiaalitoimipainotteinen

* painotuneisuutta tulkitaan olevan, jos ero on suurempi kuin 2% keskiuurten kaupunkien keskiarvoon

** mukana perusterveydenhuollon kustannukset, osa kotihoidon kustannuksista sekä sosiaalitoimen ympärivuorokautisen hoidon kustannukset

Porvoon erikoissairaanhoidon ikävakioidut kustannukset (1 153 euroa/asukas) olivat vertailukuntien kolmanneksi pienimmät. Kustannukset olivat 7,9 prosenttia keskimääräistä pienemmät. Somaattisen hoidon kustannukset olivat vertailukaupunkien yhdeksänneksi pienimmät, psykiatrisen hoidon kustannukset toiseksi pienimmät. Somaattisen hoidon kustannukset olivat 1 002 euroa/asukas, psykiatrisen hoidon kustannukset 151 euroa/asukas.

Porvoon perusterveydenhuollon ikävakioidut kustannukset, 589 euroa/asukas, olivat keskiuurten kaupunkien neljänneksi pienimmät. Avoterveydenhuollon ikävakioidut kustannukset, 297 euroa/asukas, olivat vertailukuntien kolmanneksi pienimmät. Kustannukset olivat 12,2 prosenttia keskimääräistä pienemmät. Suun terveydenhuollon kustannukset, 100 euroa/asukas, olivat vertailukaupunkien kymmenenneksi pienimmät ja laitoshoidon kustannukset, 192 euroa/asukas, olivat keskiuurten kaupunkien kymmenenneksi pienimmät. Porvoon suun terveydenhuollon kustannukset olivat 6,2 prosenttia keskimääräistä pienemmät ja laitoshoidon kustannukset olivat 4,8 prosenttia keskimääräistä suuremmat.

Porvoon sosiaalitoimen ikävakioidut kustannukset (1 546 euroa/asukas) olivat vertailukaupunkien neljänneksi suurimmat. Kustannukset olivat 8,3 prosenttia keskimääräistä suuremmat. Vanhushuoltojen kustannukset olivat vertailukaupunkien suurimmat ja erityisryhmien palvelujen kustannukset kuudenneksi pienimmät, toimeentuloturvan ja työllistämispalvelujen kustannukset olivat vertailukaupunkien viidenneksi suurimmat ja lasten ja perheiden palvelujen kustannukset kuudenneksi pienimmät.

Taulukko 10. Porvoon sosiaali- ja terveystoimen kustannukset toimintamuodoittain ikäryhmän asukasta kohden

Porvoon	Ikäryhmä (vuotiaat)							Yhteensä	€
	0-6	7-14	15-49	50-64	65-74	75-84	85+		
ERIKOISSAIRAANHOITO	839	471	782	1 194	1 882	2 843	3 098	1 120	55 706 452
Somaattinen	778	272	553	1 095	1 825	2 786	3 098	968	48 124 024
Avohoito	300	190	309	554	875	1 201	1 162	475	23 641 532
Laitohoito	478	82	244	541	949	1 586	1 936	492	24 482 492
Psykiatrinen	61	199	229	99	57	56		152	7 582 428
Avohoito	61	174	131	69	26	11		96	4 772 431
Laitohoito		25	98	30	31	45		57	2 809 997
PERUSTERVEYDENHOITO	496	566	300	387	834	1 686	3 803	563	27 994 398
Avoterveydenhoito	403	314	206	204	477	674	502	293	14 553 304
Suun terveydenhuolto	93	252	88	84	83	75	62	102	5 074 986
Perusterv.huollon laitohoito			6	99	274	936	3 239	168	8 366 108
SOSIAALITOIMI	762	1 278	952	563	1 079	4 198	19 048	1 435	71 367 259
Vanhuspalvelut					797	3 837	18 431	660	32 840 275
Ympäri vuorokautinen hoito					505	2 355	12 057	422	20 985 609
Kotihoito					223	1 284	5 926	211	10 510 799
Omaishoidon tuki					55	127	227	17	864 626
Muut vanhuspalvelut					13	71	221	10	479 241
Erityisryhmien palvelut	103	281	391	267	198	286	561	308	15 319 705
Vammaisten palvelut	53	78	62	110	147	256	561	103	5 113 545
Kehitysvammaisten palvelut	50	203	279	111	36	30		172	8 567 156
Päihdepalvelut			50	47	15			33	1 639 004
Toimeentuloturva ja työll.			305	158	57	48	50	174	8 631 921
Toimeentuloturva			228	137	57	48	50	136	6 779 244
Työllistämispalvelut			77	20				37	1 852 677
Lasten ja perheiden palvelut	659	720	144	16	7	17	5	190	9 424 377
Lastensuojelu	584	658	112	9		17		161	8 024 485
Muut perheiden palvelut	75	61	32	7	7		5	28	1 399 892
Muut sosiaalipalvelut		277	112	123	20	10		104	5 150 981
KAIKKI YHTEENSÄ	2 097	2 315	2 033	2 144	3 795	8 726	25 949	3 118	155 068 109
Väestö 31.12.2014	3 940	4 879	21 331	10 405	5 535	2 645	992	49 727	
Muu ryhmittely									
ERIKOISSAIRAANHOITO	839	471	782	1 194	1 882	2 843	3 098	1 120	
Avohoito	361	364	440	623	901	1 212	1 162	571	
Laitohoito	478	107	342	571	980	1 630	1 936	549	
Vanhusten ymp.vrk.hoito (ter+sos)					779	3 291	15 296	590	
Sos. ja terv. vanhuspalvelut					1 070	4 773	21 670	829	
TERVEYDENHUOLTO	1 335	1 037	1 082	1 581	2 716	4 529	6 901	1 683	
ESH + muu terveydenhuolto*	1 335	1 037	1 082	1 581	3 444	8 167	24 884	2 317	

* Tähän sisältyvät erikoissairaanhoidon ja perusterveydenhuollon kustannukset sekä sosiaalitoimesta yli 65-vuotiaiden ympärivuorokautisen hoidon ja kotipalvelun kustannukset

Avoterveydenhuolto: Suun th:n vuokrat nousseet tilamuutosten vuoksi. Siirretty aiemmin päiväsairaalastatuksella ollut vanhusten päivätoimintayksikkö muihin vanhuspalveluihin.

Kotihoito: Tavallisen palveluasumisen yksikkö kuulunut ennen kategoriaan Muut vanhuspalvelut.

Ympäri vuorokautinen hoito: Perusterveydenhuollon ympärivuorokautisen hoidon yksi osasto muutettu tehostetun palveluasumisen yksiköksi 1.6.2015.

Kotisairaala aloittanut toiminnan 5/2014

Toisen vanhainkodin kaksi osastoa lakkautettu, asukkaat siirretty uuteen 1.1.2014 avattuun tehostetun palveluasumisen yksikköön.

Vanhuspalvelut: Muista vanhuspalveluista yksi tavallisen palveluasumisen yksikkö siirretty kotihoidon kategoriaan ja toinen lakkautettu. Omaishoidon kustannuksia lisännyt hoidon kattavuuden nosto. Päivätoiminta ollut aiemmin päiväsairalatoimintaa ja kuulunut avoterveydenhuoltoon. Nyt uutena muissa vanhuspalveluissa.

Erityisryhmien palvelut: Vammaispalveluiden kustannuksia on lisännyt asiakaskunnan määrän kasvu, henkilökohtainen apu, kaksi uutta virkaa, omaishoidon tuki alle 65-vuotiaiden osalta. Kehitysvammahuollon kustannuksia on lisännyt asiakaskunnan määrän kasvu, Rinnekodin Porvoon uusi yksikkö, opintonsa päättäneitä nuoria siirtyi erityisen paljon (17kpl) työ- ja päivätoiminnan puolelle.

Toimeentuloturva ja työllistämispalvelut: Molempien kustannusten kasvu johtuu asiakasmäärän kasvusta.

Lasten ja perheiden palvelut: Lastensuojelussa on jouduttu tarjoamaan avopalveluita ostopalveluina suunniteltua enemmän.

Kokonaisuudessaan soten kustannuksia on nostaneet noin 1,0 miljoonaa sisäiset erät (vuokrat ja ballintopalvelukustannukset).

Kuvio 28. Asukasta kohti laskettujen ikävakioitujen kustannusten ero keski suurten kaupunkien keskiarvoon vuonna 2014

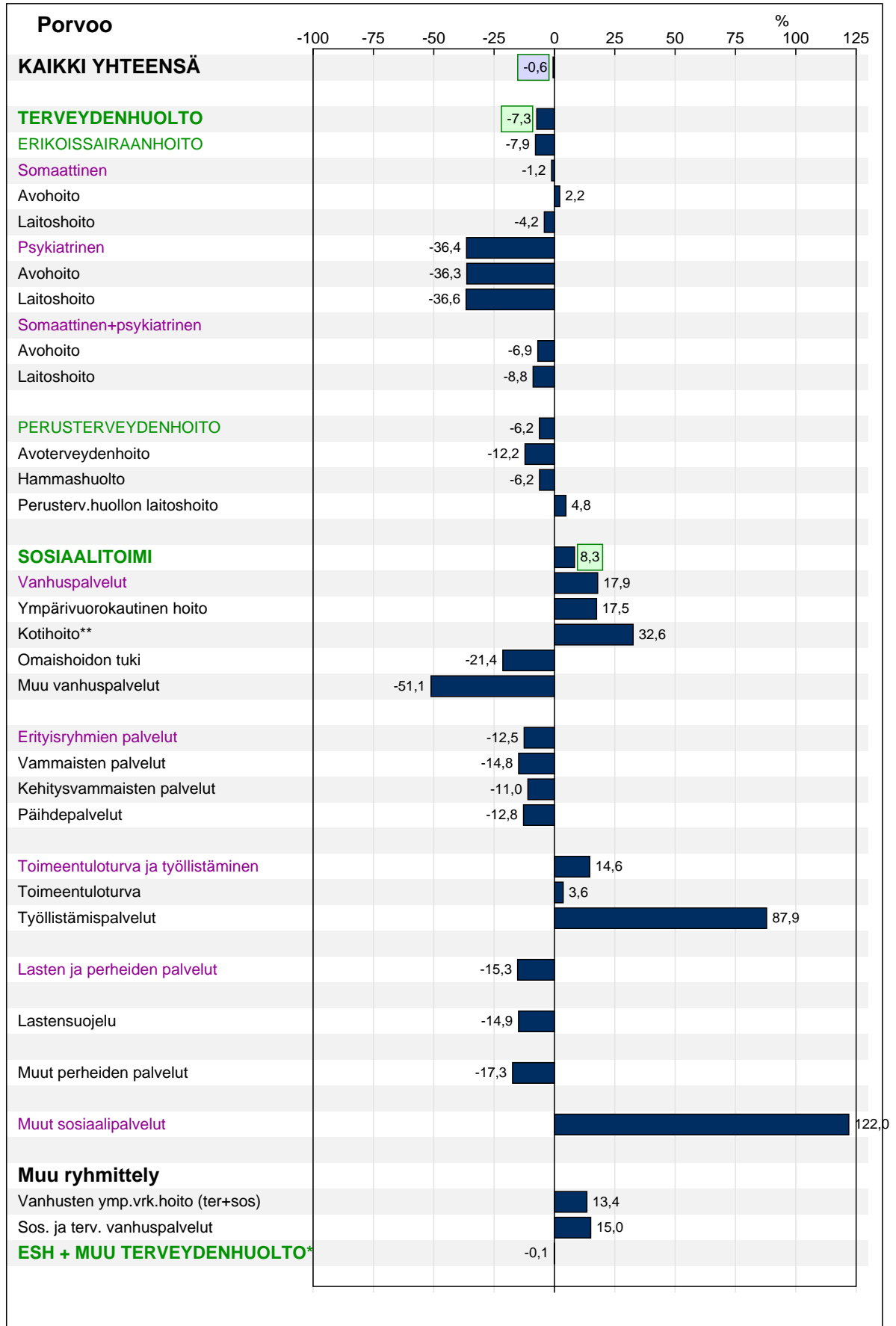

* Tähän sisältyvät erikoissairaanhoidon ja perusterveydenhuollon kustannukset sekä sosiaalitoimesta vanhusten ympärivuorokautisen hoidon ja kotipalvelun kustannukset ** Sisältyy myös alle 65-vuotiaiden kustannuksia

Kuvio 29. Asukasta kohti laskettujen ikävakioitujen kustannusten ero keskiarvoon vuonna 2014

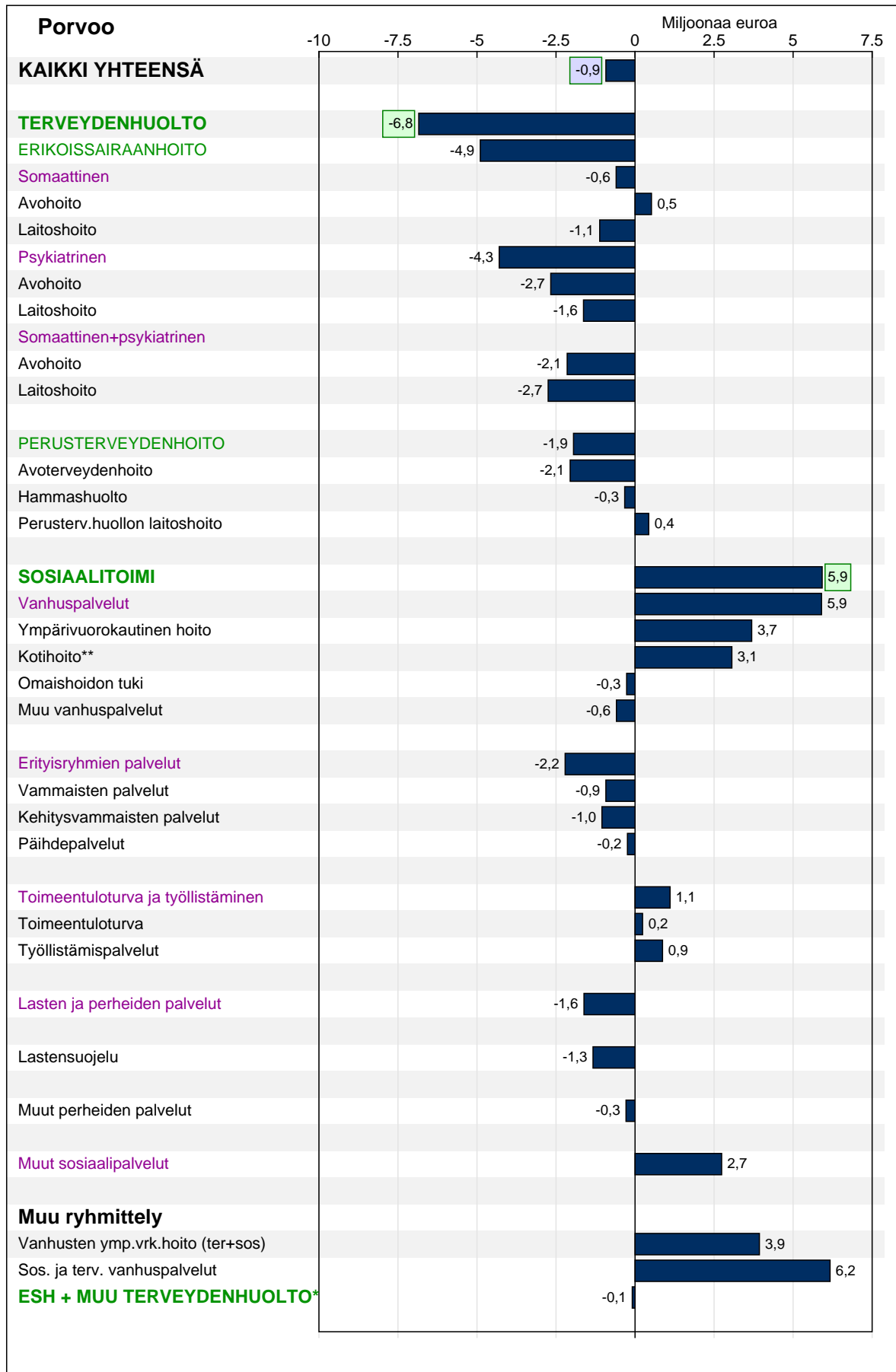

* Tähän sisältyvät erikoissairaanhoidon ja perusterveydenhuollon kustannukset sekä sosiaalitoimesta vanhusten ympärivuorokautisen hoidon ja kotipalvelun kustannukset ** Sisältyy myös alle 65-vuotiaiden kustannuksia

3.4.9 Lohja

Lohjan sosiaali- ja terveystoimen ikävakioidut kokonaiskustannukset (3 273 euroa/asukas) olivat vertailukuntien yhdeksänneksi suurimmat. Kustannukset olivat 1,0 prosenttia keskimääräistä pienemmät. Terveystoimen kustannukset (2 448 euroa/asukas) olivat vertailukaupunkien kahdeksanneksi pienimmät. Kustannukset olivat 1,8 prosenttia keskimääräistä pienemmät. Terveystoimen sekä sosiaali- ja terveystoimen kokonaiskustannukset jakautuivat alla olevan taulukon mukaisesti.

	€/asukas	Ero keskiarvoon	Osuus kokonaisuudesta	Painottuneisuus verrattuna keskimäärään*
ESH + muu terveystoimi	2448	-1,8 %		
Erikoissairaanhoito	1211	-3,2 %	49,5 %	Esh:n ja th:n suhde samankaltainen kuin keskiuurissa kaupungeissa keskimäärin
Muu terveystoimi**	1237	-0,4 %	50,5 %	
Erikoissairaanhoito	1211	-3,2 %	37,0 %	
Avohoito	608	-2,9 %	50,2 %	Avo- ja laitoshoidon suhde samankaltainen kuin keskiuurissa kaupungeissa keskimäärin
Laitoshoido	603	-3,6 %	49,8 %	
Perusterveystoimi	714	13,7 %	21,8 %	
Sosiaalitoimi	1348	-5,5 %	41,2 %	
Vanhuspalvelut	573	-13,4 %	42,5 %	
Erityisryhmien palvelut	351	-0,8 %	26,1 %	
Toimeentuloturva ja työllistämispalvelut	129	-15,2 %	9,6 %	
Lasten ja perheiden palvelut	257	20,9 %	19,1 %	Painottuneisuutta lasten ja perheiden palveluihin
Muut sosiaalipalvelut	37	-18,8 %	2,7 %	
Sosiaali- ja terveystoimi yhteensä	3273	-1,0 %		Sos.toimen ja th:n suhde samankaltainen kuin keskiuurissa kaupungeissa keskimäärin

* painottuneisuutta tulkitaan olevan, jos ero on suurempi kuin 2% keskiuurten kaupunkien keskiarvoon

** mukana perusterveystoimen kustannukset, osa kotihoidon kustannuksista sekä sosiaalitoimen ympärivuorokautisen hoidon kustannukset

Lohjan erikoissairaanhoidon ikävakioidut kustannukset (1 211 euroa/asukas) olivat vertailukuntien yhdeksänneksi pienimmät. Kustannukset olivat 3,2 prosenttia keskimääräistä pienemmät. Somaattisen hoidon kustannukset olivat vertailukaupunkien kymmenenneksi pienimmät, psykiatrisen hoidon kustannukset seitsemänneksi pienimmät. Somaattisen hoidon kustannukset olivat 1 003 euroa/asukas, psykiatrisen hoidon kustannukset 208 euroa/asukas.

Lohjan perusterveystoimen ikävakioidut kustannukset, 714 euroa/asukas, olivat keskiuurten kaupunkien kolmanneksi suurimmat. Avoterveystoimen ikävakioidut kustannukset, 354 euroa/asukas, olivat vertailukuntien yhdeksänneksi suurimmat. Kustannukset olivat 4,7 prosenttia keskimääräistä suuremmat. Suun terveystoimen kustannukset, 124 euroa/asukas, olivat vertailukaupunkien neljänneksi suurimmat ja laitoshoidon kustannukset, 236 euroa/asukas, olivat keskiuurten kaupunkien kolmanneksi suurimmat. Lohjan suun terveystoimen kustannukset olivat 16,0 prosenttia keskimääräistä suuremmat ja laitoshoidon kustannukset olivat 29,0 prosenttia keskimääräistä suuremmat.

Lohjan sosiaalitoimen ikävakioidut kustannukset (1 348 euroa/asukas) olivat vertailukaupunkien seitsemänneksi pienimmät. Kustannukset olivat 5,5 prosenttia keskimääräistä pienemmät. Vanhuspalvelujen kustannukset olivat vertailukaupunkien neljänneksi pienimmät ja erityisryhmienpalvelujen kustannukset kymmenenneksi pienimmät, toimeentuloturvan ja työllistämispalvelujen kustannukset olivat vertailukaupunkien kuudenneksi pienimmät ja lasten ja perheiden palvelujen kustannukset viidenneksi suurimmat.

Taulukko 11. Lohjan sosiaali- ja terveystoimen kustannukset toimintamuodittain ikäryhmän asukasta kohden

Lohja	Ikäryhmä (vuotiaat)							Yhteensä	€
	0-6	7-14	15-49	50-64	65-74	75-84	85+		
ERIKOISSAIRAANHOITO	615	600	901	1 332	2 149	2 480	2 184	1 212	57 728 706
Somaattinen	606	319	594	1 165	2 040	2 421	2 153	1 006	47 905 830
Avohoito	322	216	312	542	974	1 006	801	483	23 023 288
Laitohoito	284	103	283	623	1 066	1 416	1 352	523	24 882 542
Psykiatrinen	9	281	306	167	108	58	31	206	9 822 876
Avohoito	9	204	192	96	42	15	1	126	5 995 300
Laitohoito		77	114	71	66	44	29	80	3 827 576
PERUSTERVEYDENHOITO	540	452	440	519	875	1 869	4 944	699	33 272 618
Avoterveydenhoito	510	292	296	304	431	580	603	354	16 834 600
Suun terveydenhuolto	30	159	139	127	118	105	67	124	5 895 637
Perusterv.huollon laitohoito			6	88	326	1 184	4 274	221	10 542 381
SOSIAALITOIMI	487	1 053	1 050	647	1 068	3 512	11 989	1 300	61 912 242
Vanhuspalvelut					742	3 247	11 715	530	25 249 508
Ympärivuorokautinen hoito					403	1 805	7 916	323	15 381 637
Kotihoito					274	1 152	2 794	161	7 655 365
Omaishoidon tuki					42	185	298	22	1 063 970
Muut vanhuspalvelut					24	106	707	24	1 148 536
Erityisryhmien palvelut	76	97	476	383	284	240	252	346	16 457 059
Vammaisten palvelut	20	15	102	172	146	210	214	116	5 547 103
Kehitysvammaisten palvelut	56	81	337	162	86	16	39	197	9 364 087
Päihdepalvelut			37	49	51	15		32	1 545 869
Toimeentuloturva ja työll.			230	117	35	22	21	125	5 945 376
Toimeentuloturva			197	99	35	22	21	108	5 120 540
Työllistämispalvelut			33	18				17	824 836
Lasten ja perheiden palvelut	409	956	330	3				261	12 447 821
Lastensuojelu	367	894	303					240	11 440 769
Muut perheiden palvelut	42	63	27	3				21	1 007 052
Muut sosiaalipalvelut	2		14	144	8	2		38	1 812 478
KAIKKI YHTEENSÄ	1 642	2 105	2 391	2 498	4 092	7 860	19 116	3 211	152 913 566
Väestö 31.12.2014	3 699	4 719	19 372	10 311	5 639	2 883	999	47 622	
Muu ryhmittely									
ERIKOISSAIRAANHOITO	615	600	901	1 332	2 149	2 480	2 184	1 212	
Avohoito	331	421	504	637	1 016	1 020	803	609	
Laitohoito	284	179	397	694	1 132	1 459	1 381	603	
Vanhusten ymp.vrk.hoito (ter+sos)					728	2 989	12 190	544	
Sos. ja terv. vanhuspalvelut					1 068	4 431	15 989	752	
TERVEYDENHUOLTO	1 155	1 051	1 341	1 851	3 024	4 348	7 127	1 911	
ESH + muu terveydenhuolto*	1 155	1 051	1 341	1 851	3 700	7 305	17 838	2 395	

* Tähän sisältyvät erikoissairaanhoidon ja perusterveydenhuollon kustannukset sekä sosiaalitoimesta yli 65-vuotiaiden ympärivuorokautisen hoidon ja kotipalvelun kustannukset

Kuvio 30. Asukasta kohti laskettujen ikävakioitujen kustannusten ero keskiuurten kaupunkien keskiarvoon vuonna 2014

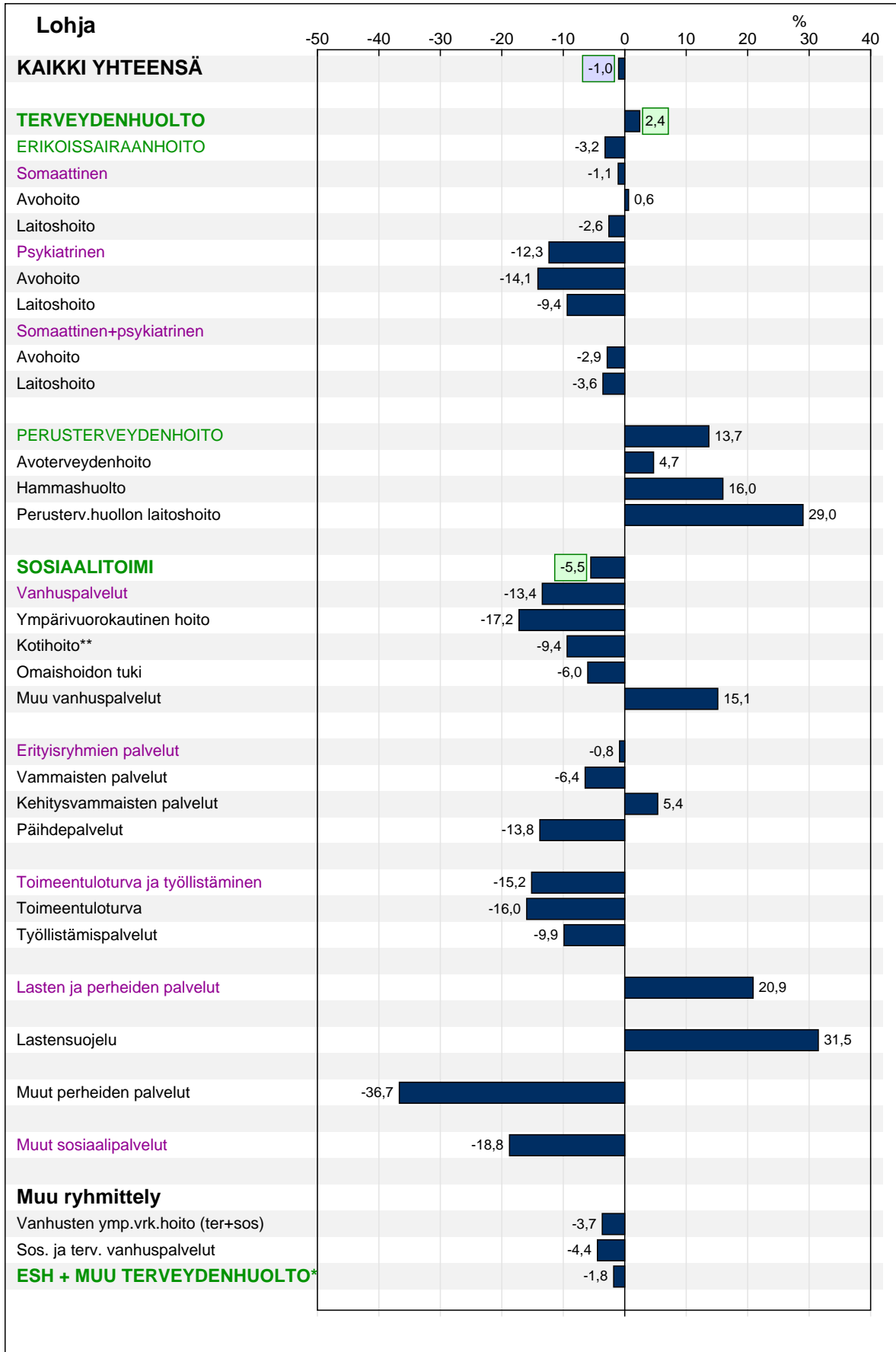

* Tähän sisältyvät erikoissairaanhoidon ja perusterveydenhuollon kustannukset sekä sosiaalitoimesta vanhusten ympärivuorokautisen hoidon ja kotipalvelun kustannukset ** Sisältyy myös alle 65-vuotiaiden kustannuksia

Kuvio 31. Asukasta kohti laskettujen ikävakioitujen kustannusten ero keskiarvoon vuonna 2014

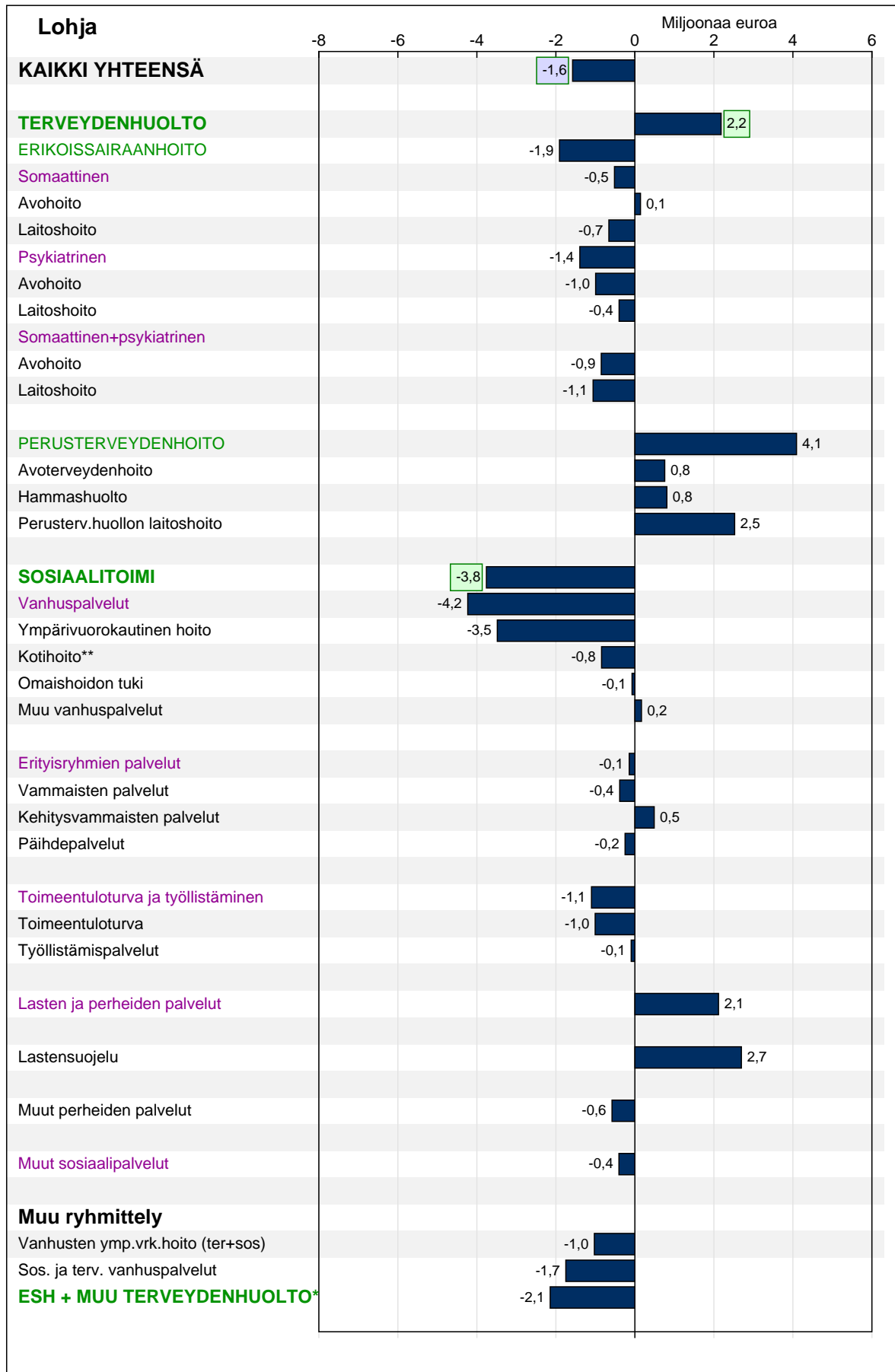

* Tähän sisältyvät erikoissairaanhoidon ja perusterveydenhuollon kustannukset sekä sosiaalitoimesta vanhusten ympärivuorokautisen hoidon ja kotipalvelun kustannukset ** Sisältyy myös alle 65-vuotiaiden kustannuksia

3.4.10 Rauma

Rauman sosiaali- ja terveystoimen ikävakioidut kokonaiskustannukset (3 257 euroa/asukas) olivat vertailukuntien kymmenenneksi pienimmät. Kustannukset olivat 1,5 prosenttia keskimääräistä pienemmät. Terveystoimen kustannukset (2 525 euroa/asukas) olivat vertailukaupunkien yhdeksänneksi suurimmat. Kustannukset olivat 1,3 prosenttia keskimääräistä suuremmat. Terveystoimen sekä sosiaali- ja terveystoimen kokonaiskustannukset jakautuivat alla olevan taulukon mukaisesti.

	€/asukas	Ero keskiarvoon	Osuus kokonaisuudesta	Painottuneisuus verrattuna keskimäärään*
ESH + muu terveystoimenhoito	2525	1,3 %		
Erikoissairaanhoito	1185	-5,3 %	46,9 %	Perusterveydenhuoltapainotteinen
Muu terveystoimenhoito**	1339	7,9 %	53,1 %	
Erikoissairaanhoito	1185	-5,3 %	36,4 %	
Avohoito	542	-13,4 %	45,8 %	Laitoshoitopainotteinen
Laitoshoido	643	2,8 %	54,2 %	
Perusterveydenhoito	672	7,1 %	20,6 %	
Sosiaalitoimi	1400	-1,9 %	43,0 %	
Vanhuspalvelut	722	9,0 %	51,5 %	Painottuneisuutta vanhuspalveluihin
Erityisryhmien palvelut	285	-19,5 %	20,4 %	
Toimeentuloturva ja työllistämispalvelut	105	-30,9 %	7,5 %	
Lasten ja perheiden palvelut	205	-3,7 %	14,6 %	
Muut sosiaalipalvelut	83	83,3 %	5,9 %	Painottuneisuutta muihin sosiaalipalveluihin
Sosiaali- ja terveystoimen yhteensä	3257	-1,5 %		Sos.toimen ja th:n suhde samankaltainen kuin keskisuurissa kaupungeissa keskimäärin

* painottuneisuutta tulkitaan olevan, jos ero on suurempi kuin 2% keskisuurten kaupunkien keskiarvoon

** mukana perusterveydenhuollon kustannukset, osa kotihoidon kustannuksista sekä sosiaalitoimen ympärivuorokautisen hoidon kustannukset

Rauman erikoissairaanhoidon ikävakioidut kustannukset (1 185 euroa/asukas) olivat vertailukuntien kuudenneksi pienimmät. Kustannukset olivat 5,3 prosenttia keskimääräistä pienemmät. Somaattisen hoidon kustannukset olivat vertailukaupunkien kolmanneksi pienimmät, psykiatrisen hoidon kustannukset kahdeksänneksi pienimmät. Somaattisen hoidon kustannukset olivat 959 euroa/asukas, psykiatrisen hoidon kustannukset 226 euroa/asukas.

Rauman perusterveydenhuollon ikävakioidut kustannukset, 672 euroa/asukas, olivat keskisuurten kaupunkien kuudenneksi suurimmat. Avoterveydenhuollon ikävakioidut kustannukset, 405 euroa/asukas, olivat vertailukuntien toiseksi suurimmat. Kustannukset olivat 19,7 prosenttia keskimääräistä suuremmat. Suun terveystoimen kustannukset, 131 euroa/asukas, olivat vertailukaupunkien toiseksi suurimmat ja laitoshoidon kustannukset, 136 euroa/asukas, olivat keskisuurten kaupunkien kolmanneksi pienimmät. Rauman suun terveystoimen kustannukset olivat 23,0 prosenttia keskimääräistä suuremmat ja laitoshoidon kustannukset olivat 25,5 prosenttia keskimääräistä pienemmät.

Rauman sosiaalitoimen ikävakioidut kustannukset (1 400 euroa/asukas) olivat vertailukaupunkien kymmenenneksi pienimmät. Kustannukset olivat 1,9 prosenttia keskimääräistä pienemmät. Vanhuspalvelujen kustannukset olivat vertailukaupunkien viidenneksi suurimmat ja erityisryhmienpalvelujen kustannukset neljänneksi pienimmät, toimeentuloturvan ja työllistämispalvelujen kustannukset olivat vertailukaupunkien viidenneksi pienimmät ja lasten ja perheiden palvelujen kustannukset yhdeksänneksi pienimmät.

Taulukko 12. Rauman sosiaali- ja terveystoimen kustannukset toimintamuodoittain ikäryhmän asukasta kohden

Rauma	Ikäryhmä (vuotiaat)							Yhteensä	€
	0-6	7-14	15-49	50-64	65-74	75-84	85+		
ERIKOISSAIRAANHOITO	660	442	913	1 219	1 930	2 732	2 614	1 235	49 353 476
Somaattinen	657	343	531	1 043	1 834	2 697	2 473	1 014	40 532 627
Avohoito	295	252	268	471	762	806	551	421	16 841 737
Laitohoito	362	91	263	571	1 072	1 891	1 923	593	23 690 890
Psykiatrinen	3	98	382	176	96	35	141	221	8 820 849
Avohoito	3	29	262	93	8			131	5 224 929
Laitohoito		69	120	83	87	35	141	90	3 595 920
PERUSTERVEYDENHOITO	704	833	423	489	765	1 438	3 545	700	27 976 823
Avoterveydenhoito	602	442	316	302	537	721	673	411	16 435 446
Suun terveydenhuolto	102	391	105	120	109	86	58	128	5 130 588
Perusterv.huollon laitushoito			2	66	118	631	2 814	160	6 410 789
SOSIAALITOIMI	547	1 303	692	520	1 292	4 594	16 638	1 532	61 214 545
Vanhuspalvelut			5	23	972	3 877	14 828	857	34 239 870
Ympäri vuorokautinen hoito			5	23	447	2 706	11 590	608	24 312 420
Kotihoito					258	864	3 028	186	7 443 743
Omaishoidon tuki					149	188	91	35	1 400 188
Muut vanhuspalvelut					119	119	119	27	1 083 519
Erityisryhmien palvelut	95	317	296	140	227	575	1 329	293	11 712 927
Vammaisten palvelut	21	43	32	75	150	540	1 315	132	5 266 277
Kehitysvammaisten palvelut	74	269	238	20	35	12		133	5 328 848
Päihdepalvelut		5	26	45	42	23	14	28	1 117 802
Toimeentuloturva ja työll.			127	153	59	89	273	107	4 271 562
Toimeentuloturva			102	118	59	89	273	89	3 566 074
Työllistämispalvelut			25	34				18	705 488
Lasten ja perheiden palvelut	410	950	211	1				190	7 592 597
Lastensuojelu	358	901	208					181	7 236 597
Muut perheiden palvelut	52	49	3	1				9	356 000
Muut sosiaalipalvelut	42	36	52	204	33	54	208	85	3 397 589
KAIKKI YHTEENSÄ	1 911	2 577	2 028	2 228	3 986	8 765	22 797	3 466	138 544 844
Väestö 31.12.2014	2 833	3 133	16 350	8 553	4 959	2 947	1 195	39 970	
Muu ryhmittely									
ERIKOISSAIRAANHOITO	660	442	913	1 219	1 930	2 732	2 614	1 235	
Avohoito	298	281	530	564	770	806	551	552	
Laitohoito	362	160	384	654	1 160	1 926	2 064	683	
Vanhusten ymp.vrk.hoito (ter+sos)					565	3 337	14 404	769	
Sos. ja terv. vanhuspalvelut					1 091	4 509	17 642	1 017	
TERVEYDENHUOLTO	1 364	1 274	1 337	1 708	2 695	4 170	6 159	1 935	
ESH + muu terveydenhuolto*	1 364	1 274	1 342	1 730	3 399	7 740	20 777	2 729	

* Tähän sisältyvät erikoissairaanhoidon ja perusterveydenhuollon kustannukset sekä sosiaalitoimesta yli 65-vuotiaiden ympärivuorokautisen hoidon ja kotipalvelun kustannukset

Kuvio 32. Asukasta kohti laskettujen ikävakioitujen kustannusten ero keskiuurten kaupunkien keskiarvoon vuonna 2014

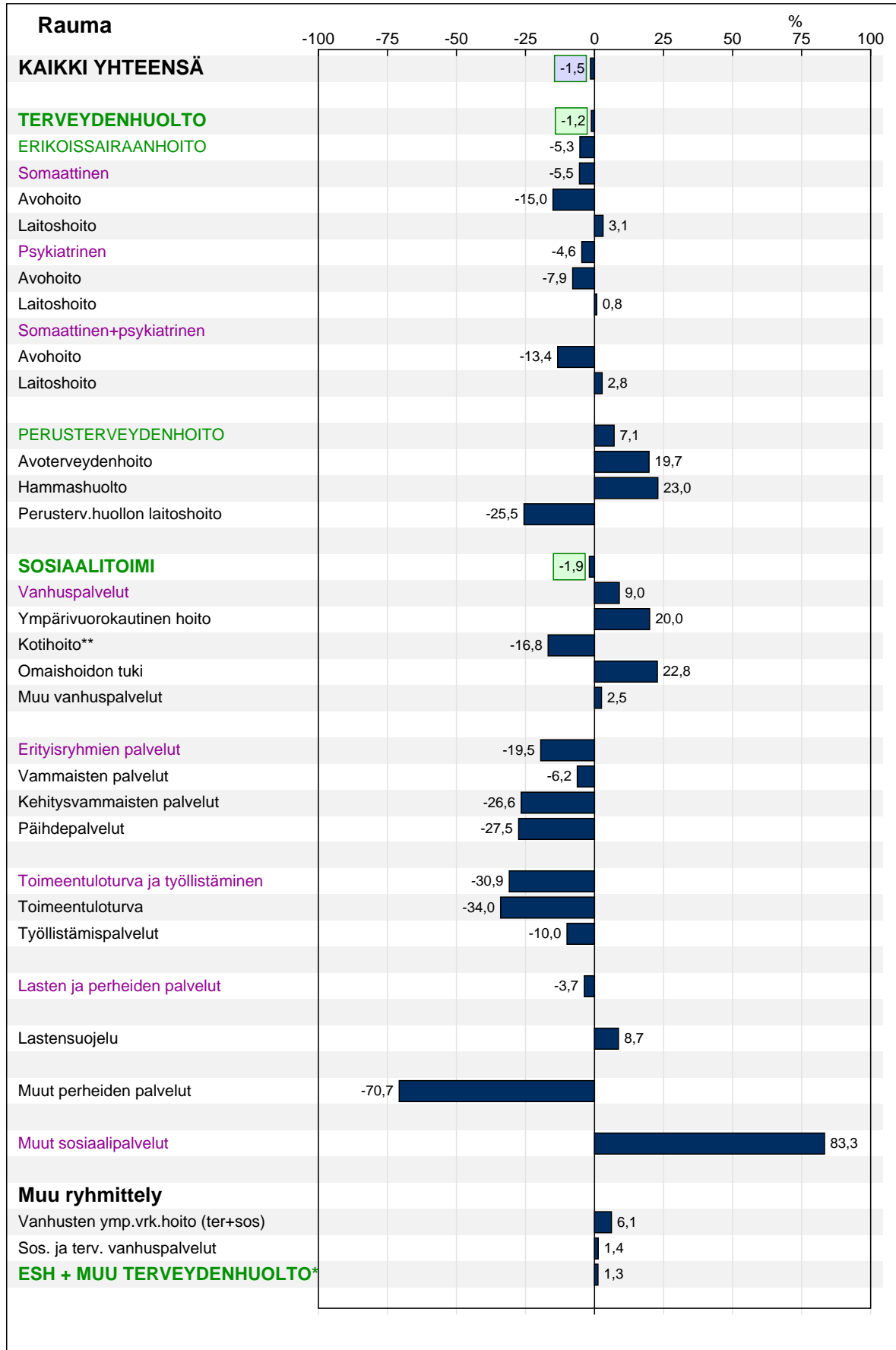

* Tähän sisältyvät erikoissairaanhoidon ja perusterveydenhuollon kustannukset sekä sosiaalitoimesta vanhusten ympärivuorokautisen hoidon ja kotipalvelun kustannukset ** Sisältyy myös alle 65-vuotiaiden kustannuksia

Kuvio 33. Asukasta kohti laskettujen ikävakioidujen kustannusten ero keskiarvoon vuonna 2014

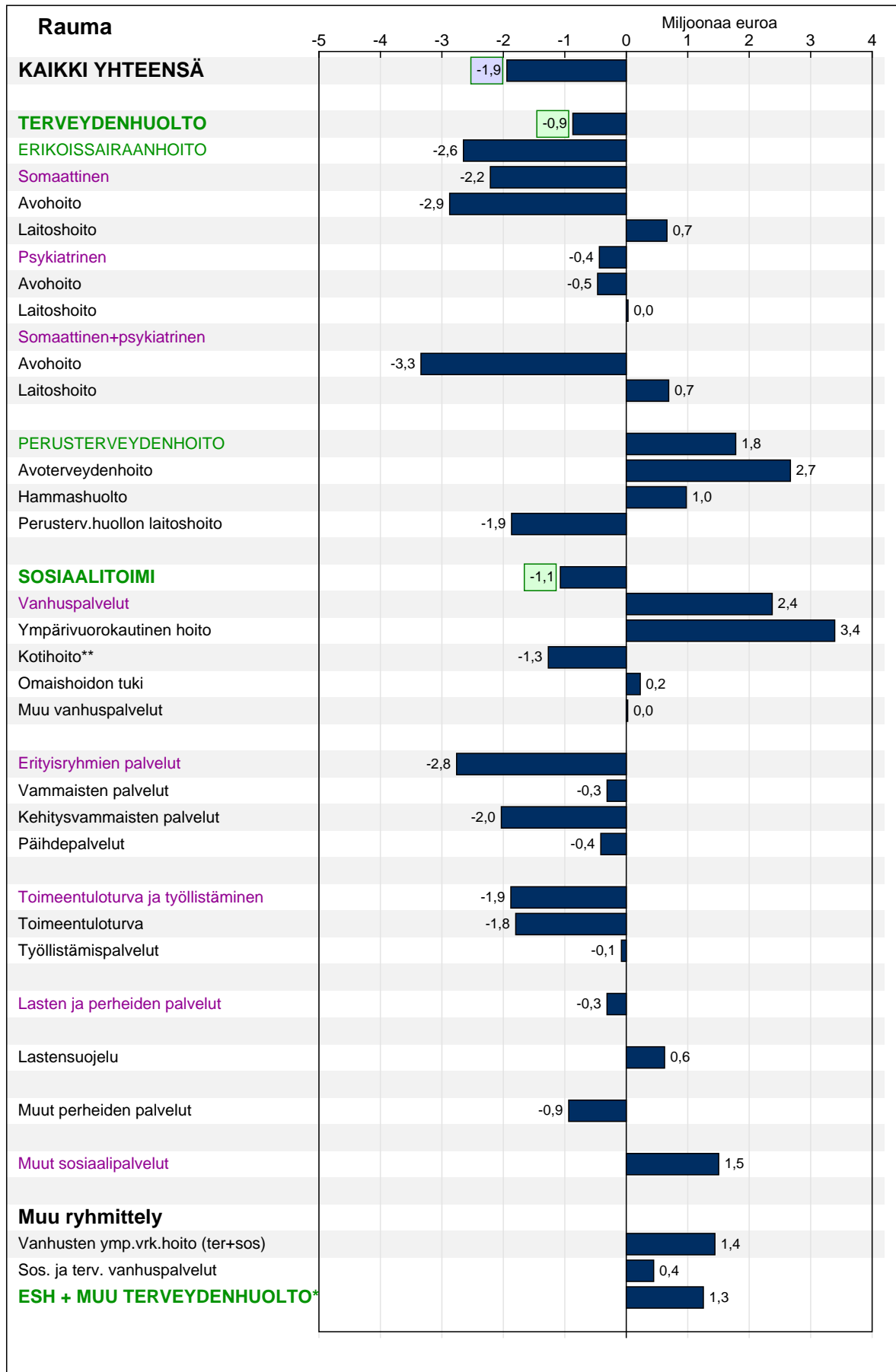

* Tähän sisältyvät erikoissairaanhoidon ja perusterveydenhuollon kustannukset sekä sosiaalitoimesta vanhusten ympärivuorokautisen hoidon ja kotipalvelun kustannukset ** Sisältyy myös alle 65-vuotiaiden kustannuksia

3.4.11 Loviisa

Loviisan sosiaali- ja terveystoimen ikävakioidut kokonaiskustannukset (3 238 euroa/asukas) olivat vertailukuntien yhdeksänneksi pienimmät. Kustannukset olivat 2,0 prosenttia keskimääräistä pienemmät. Terveystoimen kustannukset (2 571 euroa/asukas) olivat vertailukaupunkien kuudenneksi suurimmat. Kustannukset olivat 3,1 prosenttia keskimääräistä suuremmat. Terveystoimen sekä sosiaali- ja terveystoimen kokonaiskustannukset jakautuivat alla olevan taulukon mukaisesti.

	€/asukas	Ero keskiarvoon	Osuus kokonaisuudesta	Painottuneisuus verrattuna keskimäärään*
ESH + muu terveystoimen hoito	2571	3,1 %		
Erikoissairaanhoito	1221	-2,5 %	47,5 %	Perusterveydenhuoltopainotteinen
Muu terveystoimen hoito**	1350	8,7 %	52,5 %	
Erikoissairaanhoito	1221	-2,5 %	37,7 %	
Avohoito	638	2,0 %	52,3 %	Avohoitopainotteinen
Laitoshoido	582	-6,9 %	47,7 %	
Perusterveydenhoito	645	2,7 %	19,9 %	
Sosiaalitoimi	1373	-3,8 %	42,4 %	
Vanhuspalvelut	750	13,3 %	54,7 %	Painottuneisuutta vanhuspalveluihin
Erityisryhmien palvelut	264	-25,4 %	19,3 %	
Toimeentuloturva ja työllistämispalvelut	159	4,4 %	11,6 %	
Lasten ja perheiden palvelut	181	-15,1 %	13,2 %	
Muut sosiaalipalvelut	18	-59,1 %	1,3 %	
Sosiaali- ja terveystoimi yhteensä	3238	-2,0 %		Sos.toimen ja th:n suhde samankaltainen kuin keskiuurissa kaupungeissa keskimäärin

* painottuneisuutta tulkitaan olevan, jos ero on suurempi kuin 2% keskiuurten kaupunkien keskiarvoon

** mukana perusterveydenhuollon kustannukset, osa kotihoidon kustannuksista sekä sosiaalitoimen ympärivuorokautisen hoidon kustannukset

Loviisan erikoissairaanhoidon ikävakioidut kustannukset (1 221 euroa/asukas) olivat vertailukuntien kahdeksänneksi suurimmat. Kustannukset olivat 2,5 prosenttia keskimääräistä pienemmät. Somaattisen hoidon kustannukset olivat vertailukaupunkien viidenneksi pienimmät, psykiatrisen hoidon kustannukset seitsemänneksi suurimmat. Somaattisen hoidon kustannukset olivat 967 euroa/asukas, psykiatrisen hoidon kustannukset 253 euroa/asukas.

Loviisan perusterveydenhuollon ikävakioidut kustannukset, 645 euroa/asukas, olivat keskiuurten kaupunkien seitsemänneksi suurimmat. Avoterveydenhuollon ikävakioidut kustannukset, 348 euroa/asukas, olivat vertailukuntien yhdeksänneksi pienimmät. Kustannukset olivat 2,7 prosenttia keskimääräistä suuremmat. Suun terveystoimen kustannukset, 98 euroa/asukas, olivat vertailukaupunkien kahdeksänneksi pienimmät ja laitoshoidon kustannukset, 199 euroa/asukas, olivat keskiuurten kaupunkien yhdeksänneksi suurimmat. Loviisan suun terveystoimen kustannukset olivat 7,7 prosenttia keskimääräistä pienemmät ja laitoshoidon kustannukset olivat 8,8 prosenttia keskimääräistä suuremmat.

Loviisan sosiaalitoimen ikävakioidut kustannukset (1 373 euroa/asukas) olivat vertailukaupunkien yhdeksänneksi pienimmät. Kustannukset olivat 3,8 prosenttia keskimääräistä pienemmät. Vanhuspalvelujen kustannukset olivat vertailukaupunkien kolmanneksi suurimmat ja erityisryhmienpalvelujen kustannukset toiseksi pienimmät, toimeentuloturvan ja työllistämispalvelujen kustannukset olivat vertailukaupunkien seitsemänneksi suurimmat ja lasten ja perheiden palvelujen kustannukset seitsemänneksi pienimmät.

Taulukko 13. Loviisan sosiaali- ja terveystoimen kustannukset toimintamuodoittain ikäryhmän asukasta kohden

Loviisa	Ikäryhmä (vuotiaat)							Yhteensä	€
	0-6	7-14	15-49	50-64	65-74	75-84	85+		
ERIKOISSAIRAANHOITO	662	649	964	1 447	1 932	2 170	1 940	1 291	19 987 862
Somaattinen	627	382	583	1 224	1 780	2 166	1 940	1 053	16 306 855
Avohoito	322	216	336	570	767	966	706	501	7 752 104
Laitohoito	306	166	247	654	1 013	1 199	1 234	553	8 554 751
Psykiatrinen	35	266	381	223	152	4		238	3 681 007
Avohoito	35	168	247	179	74	1		159	2 460 637
Laitohoito		98	134	45	79	3		79	1 220 370
PERUSTERVEYDENHOITO	606	355	357	477	979	1 856	3 647	714	11 045 454
Avoterveydenhoito	528	172	259	313	499	689	685	363	5 616 958
Suun terveydenhuolto	78	183	91	96	95	91	50	98	1 516 337
Perusterv.huollon laitushoito			7	69	385	1 076	2 912	253	3 912 159
SOSIAALITOIMI	374	631	876	563	1 176	4 670	15 172	1 563	24 188 216
Vanhuspalvelut					859	4 518	15 160	976	15 115 960
Ympäri vuorokautinen hoito					455	2 667	11 287	649	10 044 886
Kotihoito					333	1 549	3 126	269	4 170 759
Omaishoidon tuki					42	154	236	26	395 412
Muut vanhuspalvelut					29	148	510	33	504 903
Erytisyryhmien palvelut	4	137	352	335	231	89	4	258	3 999 361
Vammaisten palvelut		21	51	109	115	81		68	1 056 892
Kehitysvammaisten palvelut	4	113	263	157	35			148	2 284 880
Päihdepalvelut		2	38	69	82	8	4	42	657 589
Toimeentuloturva ja työll.			268	147	80	62	7	149	2 300 041
Toimeentuloturva			220	143	80	62	7	130	2 017 263
Työllistämispalvelut			48	4				18	282 778
Lasten ja perheiden palvelut	370	494	250	5	4	1		159	2 454 717
Lastensuojelu	353	477	220					143	2 220 296
Muut perheiden palvelut	17	17	30	5	4	1		15	234 421
Muut sosiaalipalvelut			6	76	2			21	318 137
KAIKKI YHTEENSÄ	1 642	1 634	2 197	2 488	4 088	8 696	20 759	3 567	55 221 532
Väestö 31.12.2014	1 038	1 281	5 642	3 671	2 156	1 164	528	15 480	
Muu ryhmittely									
ERIKOISSAIRAANHOITO	662	649	964	1 447	1 932	2 170	1 940	1 291	
Avohoito	356	385	583	749	841	967	706	660	
Laitohoito	306	264	381	699	1 091	1 203	1 234	631	
Vanhusten ymp.vrk.hoito (ter+sos)					840	3 743	14 199	902	
Sos. ja terv. vanhuspalvelut					1 244	5 593	18 072	1 229	
TERVEYDENHUOLTO	1 268	1 003	1 321	1 925	2 912	4 026	5 587	2 005	
ESH + muu terveydenhuolto*	1 268	1 003	1 321	1 925	3 699	8 242	20 001	2 923	

* Tähän sisältyvät erikoissairaanhoidon ja perusterveydenhuollon kustannukset sekä sosiaalitoimesta yli 65-vuotiaiden ympärivuorokautisen hoidon ja kotipalvelun kustannukset

Kuvio 34. Asukasta kohti laskettujen ikävakioitujen kustannusten ero keski suurten kaupunkien keskiarvoon vuonna 2014

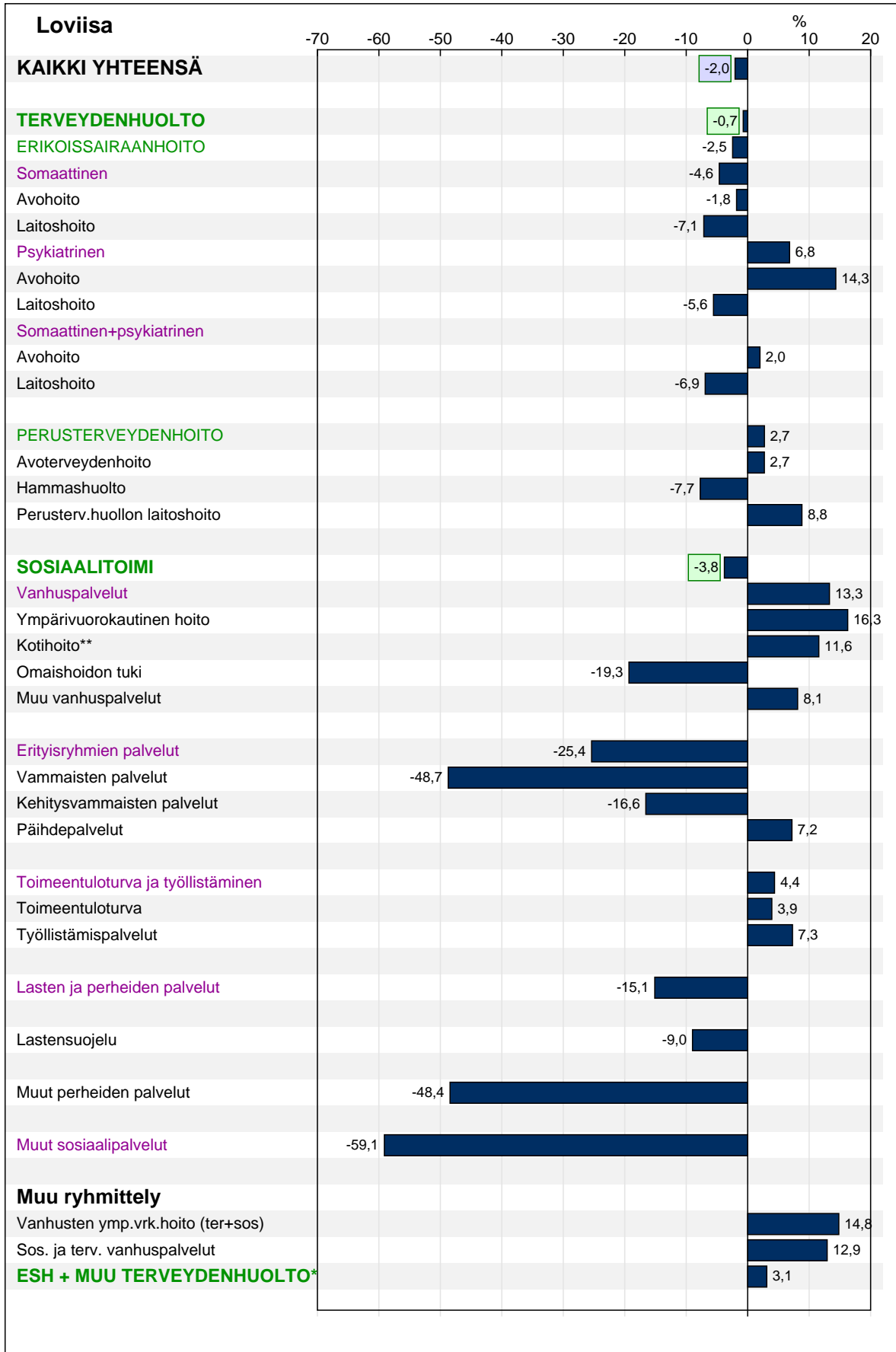

* Tähän sisältyvät erikoissairaanhoidon ja perusterveydenhuollon kustannukset sekä sosiaalitoimesta vanhusten ympärivuorokautisen hoidon ja kotipalvelun kustannukset ** Sisältyy myös alle 65-vuotiaiden kustannuksia

Kuvio 35. Asukasta kohti laskettujen ikävakioitujen kustannusten ero keskiarvoon vuonna 2014

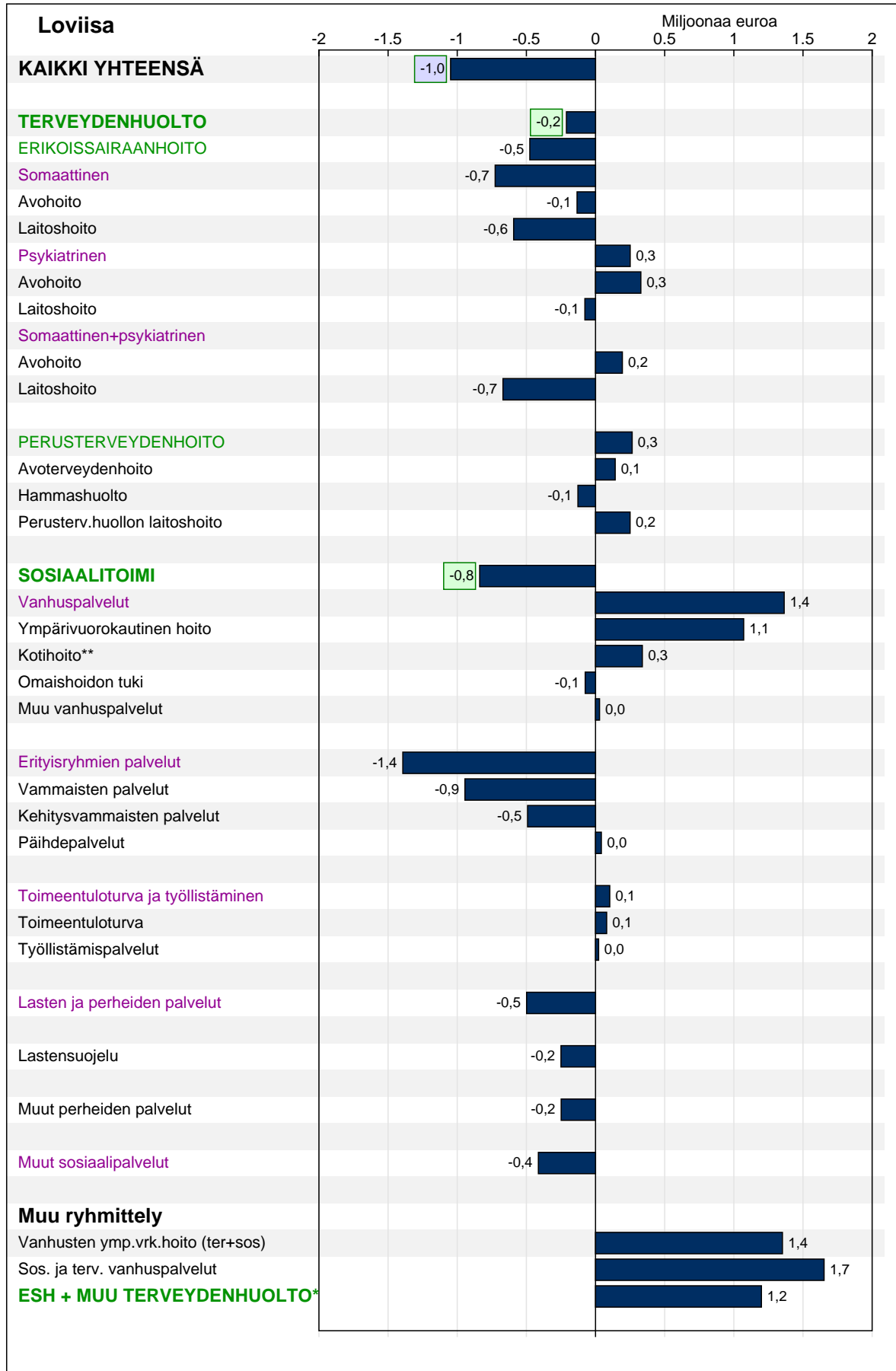

* Tähän sisältyvät erikoissairaanhoidon ja perusterveydenhuollon kustannukset sekä sosiaalitoimesta vanhusten ympärivuorokautisen hoidon ja kotipalvelun kustannukset ** Sisältyy myös alle 65-vuotiaiden kustannuksia

3.4.12 Kirkkonummi

Kirkkonummen sosiaali- ja terveystoimen ikävakioidut kokonaiskustannukset (3 185 euroa/asukas) olivat vertailukuntien kahdeksanneksi pienimmät. Kustannukset olivat 3,7 prosenttia keskimääräistä pienemmät. Terveystoimen kustannukset (2 434 euroa/asukas) olivat vertailukaupunkien seitsemänneksi pienimmät. Kustannukset olivat 2,4 prosenttia keskimääräistä pienemmät. Terveystoimen sekä sosiaali- ja terveystoimen kokonaiskustannukset jakautuivat alla olevan taulukon mukaisesti.

	€/asukas	Ero keskiarvoon	Osuus kokonaisuudesta	Painotuneisuus verrattuna keskimäärään*
ESH + muu terveydenhuolto	2434	-2,4 %		
Erikoissairaanhoido	1118	-10,6 %	45,9 %	Perusterveydenhuoltapainotteinen
Muu terveydenhuolto**	1316	5,9 %	54,1 %	
Erikoissairaanhoido	1118	-10,6 %	35,1 %	
Avohoito	506	-19,1 %	45,3 %	Laitoshoitopainotteinen
Laitoshoido	612	-2,2 %	54,7 %	
Perusterveydenhuolto	628	-0,0 %	19,7 %	
Sosiaalitoimi	1439	0,9 %	45,2 %	
Vanhuspalvelut	760	14,8 %	52,8 %	Painotuneisuutta vanhuspalveluihin
Erityisryhmien palvelut	359	1,3 %	24,9 %	
Toimeentuloturva ja työllistämispalvelut	150	-1,1 %	10,5 %	
Lasten ja perheiden palvelut	152	-28,4 %	10,6 %	
Muut sosiaalipalvelut	17	-61,8 %	1,2 %	
Sosiaali- ja terveystoimi yhteensä	3185	-3,7 %		Sosiaalitoimipainotteinen

* painotuneisuutta tulkitaan olevan, jos ero on suurempi kuin 2% keskisuurten kaupunkien keskiarvoon

** mukana perusterveydenhuollon kustannukset, osa kotihoidon kustannuksista sekä sosiaalitoimen ympärivuorokautisen hoidon kustannukset

Kirkkonummen erikoissairaanhoidon ikävakioidut kustannukset (1 118 euroa/asukas) olivat vertailukuntien toiseksi pienimmät. Kustannukset olivat 10,6 prosenttia keskimääräistä pienemmät. Somaattisen hoidon kustannukset olivat vertailukaupunkien seitsemänneksi pienimmät, psykiatrisen hoidon kustannukset pienimmät. Somaattisen hoidon kustannukset olivat 974 euroa/asukas, psykiatrisen hoidon kustannukset 144 euroa/asukas.

Kirkkonummen perusterveydenhuollon ikävakioidut kustannukset, 628 euroa/asukas, olivat keskisuurten kaupunkien seitsemänneksi pienimmät. Avoterveydenhuollon ikävakioidut kustannukset, 322 euroa/asukas, olivat vertailukuntien viidenneksi pienimmät. Kustannukset olivat 4,7 prosenttia keskimääräistä pienemmät. Suun terveydenhuollon kustannukset, 91 euroa/asukas, olivat vertailukaupunkien toiseksi pienimmät ja laitoshoidon kustannukset, 214 euroa/asukas, olivat keskisuurten kaupunkien seitsemänneksi suurimmat. Kirkkonummen suun terveydenhuollon kustannukset olivat 14,5 prosenttia keskimääräistä pienemmät ja laitoshoidon kustannukset olivat 17,2 prosenttia keskimääräistä suuremmat.

Kirkkonummen sosiaalitoimen ikävakioidut kustannukset (1 439 euroa/asukas) olivat vertailukaupunkien kahdeksanneksi suurimmat. Kustannukset olivat 0,9 prosenttia keskimääräistä suuremmat. Vanhuspalvelujen kustannukset olivat vertailukaupunkien toiseksi suurimmat ja erityisryhmien palvelujen kustannukset yhdeksänneksi suurimmat, toimeentuloturvan ja työllistämispalvelujen kustannukset olivat vertailukaupunkien yhdeksänneksi suurimmat ja lasten ja perheiden palvelujen kustannukset toiseksi pienimmät.

Taulukko 14. Kirkkonummen sosiaali- ja terveystoimen kustannukset toimintamuodoittain ikäryhmän asukasta kohden

Kirkkonummi	Ikäryhmä (vuotiaat)							Yhteensä	€
	0-6	7-14	15-49	50-64	65-74	75-84	85+		
ERIKOISSAIRAANHOITO	571	541	760	1 194	1 877	2 628	3 222	995	38 014 697
Somaattinen	570	461	537	1 052	1 838	2 529	3 183	850	32 481 490
Avohoito	274	334	259	442	759	882	874	380	14 528 055
Laitohoito	296	127	278	611	1 080	1 647	2 309	470	17 953 435
Psykiatrinen	1	80	223	142	38	99	38	145	5 533 207
Avohoito		49	150	93	24	15	16	94	3 587 757
Laitohoito	1	31	73	49	14	84	22	51	1 945 450
PERUSTERVEYDENHOITO	565	523	307	334	716	2 004	5 385	513	19 610 446
Avoterveydenhoito	490	296	216	202	462	741	1 063	300	11 449 357
Suun terveydenhuolto	75	227	84	64	72	97	84	96	3 677 006
Perusterv.huollon laitohoito			7	68	182	1 166	4 237	117	4 484 083
SOSIAALITOIMI	351	700	731	848	1 182	5 121	16 712	1 071	40 941 325
Vanhuspalvelut				80	793	4 387	15 533	401	15 307 744
Ympäri vuorokautinen hoito				80	492	2 971	9 560	263	10 042 867
Kotihoito					189	899	4 854	98	3 731 201
Omaishoidon tuki					81	291	515	23	885 109
Muut vanhushpalvelut					31	226	604	17	648 567
Erityisryhmien palvelut	37	198	329	426	351	683	1 118	326	12 475 609
Vammaisten palvelut		30	61	165	215	640	1 096	117	4 474 041
Kehitysvammaisten palvelut	37	168	230	210	114	40	21	180	6 875 070
Päihdepalvelut			39	51	22	2		29	1 126 498
Toimeentuloturva ja työll.			189	293	37	52	62	148	5 637 921
Toimeentuloturva			165	257	37	52	62	130	4 958 104
Työllistämispalvelut			24	36				18	679 817
Lasten ja perheiden palvelut	315	501	196					180	6 868 911
Lastensuojelu	235	480	184					164	6 259 972
Muut perheiden palvelut	79	22	13					16	608 939
Muut sosiaalipalvelut			17	49				17	651 140
KAIKKI YHTEENSÄ	1 487	1 764	1 798	2 377	3 775	9 754	25 319	2 579	98 566 468
Väestö 31.12.2014	3 703	4 696	17 067	7 480	3 501	1 400	373	38 220	
Muu ryhmittely									
ERIKOISSAIRAANHOITO	571	541	760	1 194	1 877	2 628	3 222	995	
Avohoito	274	383	409	534	783	897	890	474	
Laitohoito	296	158	352	660	1 094	1 731	2 331	521	
Vanhusten ymp.vrk.hoito (ter+sos)					674	4 137	13 798	380	
Sos. ja terv. vanhushpalvelut					975	5 553	19 770	518	
TERVEYDENHUOLTO	1 136	1 064	1 067	1 528	2 593	4 632	8 607	1 508	
ESH + muu terveydenhuolto*	1 136	1 064	1 067	1 608	3 274	8 502	23 021	1 868	

* Tähän sisältyvät erikoissairaanhoidon ja perusterveydenhuollon kustannukset sekä sosiaalitoimesta yli 65-vuotiaiden ympärivuorokautisen hoidon ja kotipalvelun kustannukset

Kokonaiskustannukset laskivat, johon vaikutti osaltaan viime vuoden YT-menettely, jonka vaikutuksena henkilöstökustannukset laskivat 4,9 %. Lisäksi palveluiden ostoja supistettiin suun terveydenhuollossa, jonka kustannukset vähenivät 11,3 %.

Avoterveydenhuollon kustannuksia väheni sairaankuljetuksen kirjaaminen erikoissairaanhoidon.

Palveluasumisesta vähennetty vuokrat - ateriat sisältyy kustannuksiin kuten ennenkin.

Tebostetusta palveluasumisesta on siirretty 8 alle 65-vuotiaasta asukasta (0,37 milj. euroa) vammaispalveluun, joiden kustannukset olivat aiemmin kohdassa "Muut sosiaalipalvelut". Kohdan "muut vanhushpalvelut" kustannukset kasvavat 0,4 milj. euroa, sillä kohtaan on kirjattu 13 tavallisen palveluasumisen asiakasta.

Kuvio 36. Asukasta kohti laskettujen ikävakioitujen kustannusten ero keskiuurten kaupunkien keskiarvoon vuonna 2014

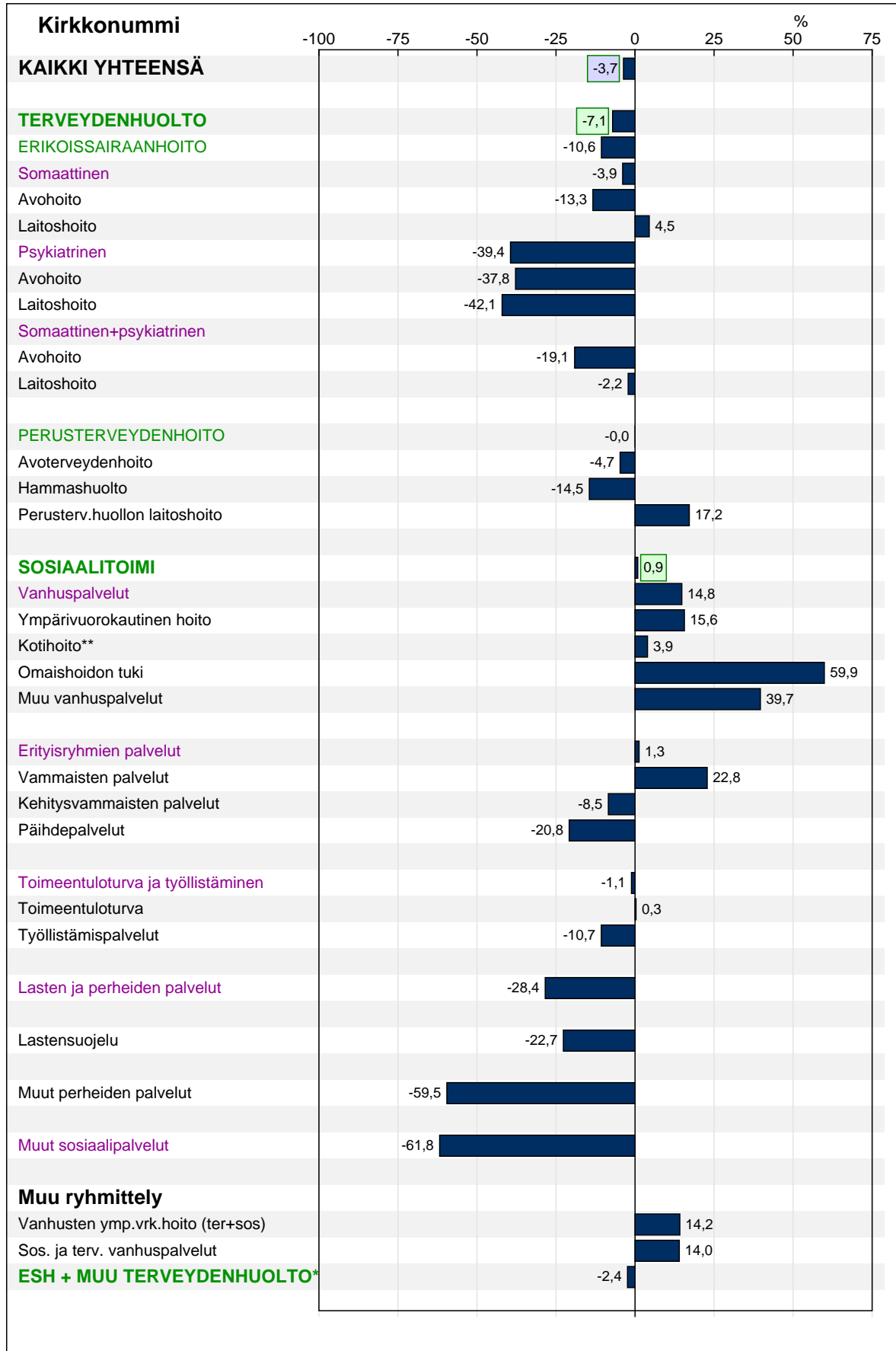

* Tähän sisältyvät erikoissairaanhoidon ja perusterveydenhuollon kustannukset sekä sosiaalitoimesta vanhusten ympärivuorokautisen hoidon ja kotipalvelun kustannukset ** Sisältyy myös alle 65-vuotiaiden kustannuksia

Kuvio 37. Asukasta kohti laskettujen ikävakioidujen kustannusten ero keskiarvoon vuonna 2014

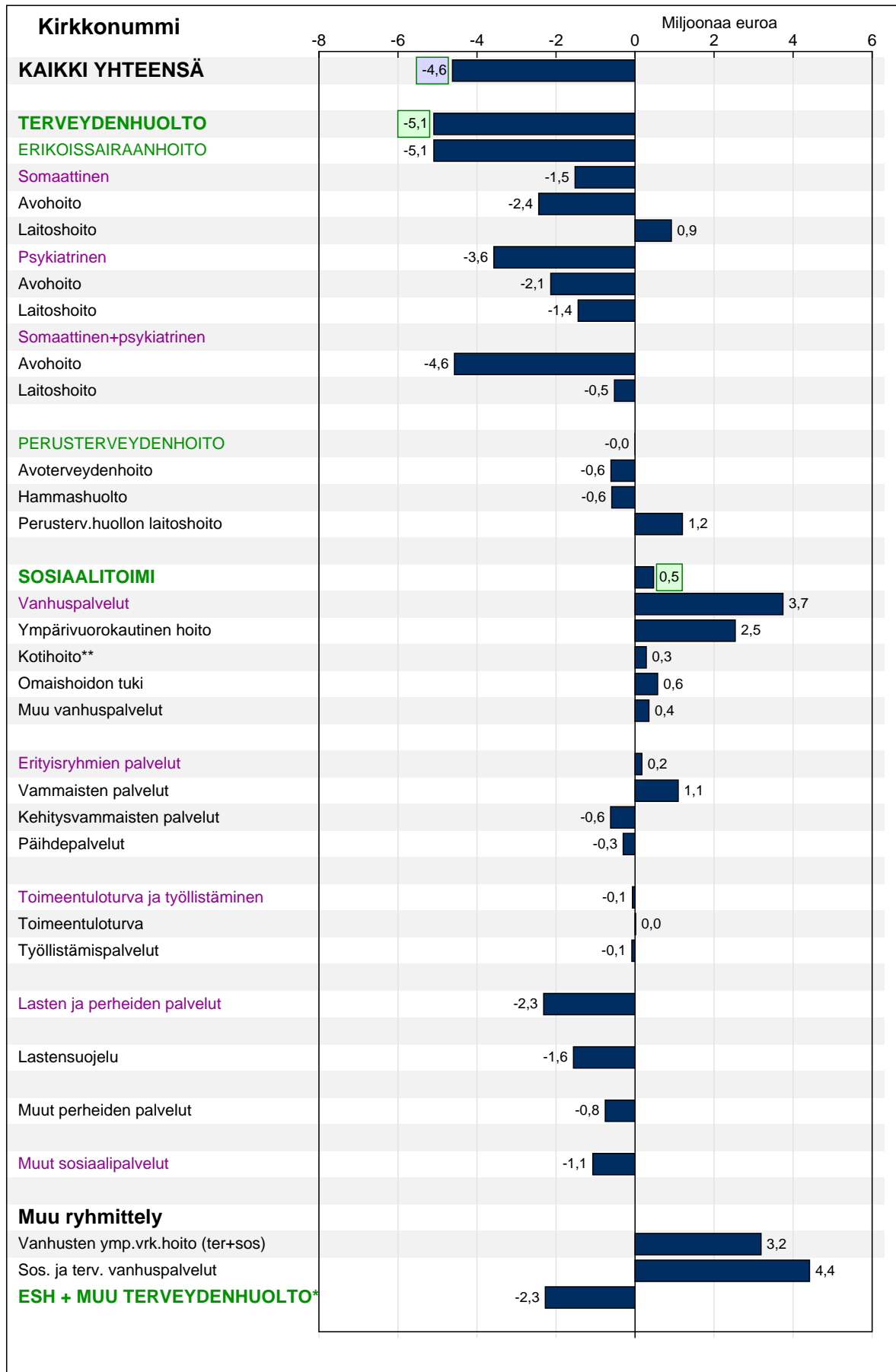

* Tähän sisältyvät erikoissairaanhoidon ja perusterveydenhuollon kustannukset sekä sosiaalitoimesta vanhusten ympärivuorokautisen hoidon ja kotipalvelun kustannukset ** Sisältyy myös alle 65-vuotiaiden kustannuksia

3.4.13 Salo

Salon sosiaali- ja terveystoimen ikävakioidut kokonaiskustannukset (3 182 euroa/asukas) olivat vertailukuntien seitsemänneksi pienimmät. Kustannukset olivat 3,7 prosenttia keskimääräistä pienemmät. Terveystoimen kustannukset (2 379 euroa/asukas) olivat vertailukaupunkien kolmanneksi pienimmät. Kustannukset olivat 4,6 prosenttia keskimääräistä pienemmät. Terveystoimen sekä sosiaali- ja terveystoimen kokonaiskustannukset jakautuivat alla olevan taulukon mukaisesti.

	€/asukas	Ero keskiarvoon	Osuus kokonaisuudesta	Painottuneisuus verrattuna keskimäärään*
ESH + muu terveystoimenhoito	2379	-4,6 %		
Erikoissairaanhoito	1196	-4,4 %	50,3 %	Esh:n ja th:n suhde samankaltainen kuin keskisuurissa kaupungeissa keskimäärin
Muu terveystoimenhoito**	1183	-4,7 %	49,7 %	
Erikoissairaanhoito	1196	-4,4 %	37,6 %	
Avohoito	637	1,7 %	53,2 %	Avohoitopainotteinen
Laitoshoidon	559	-10,6 %	46,8 %	
Perusterveydenhoito	640	1,9 %	20,1 %	
Sosiaalitoimi	1347	-5,6 %	42,3 %	
Vanhuspalvelut	586	-11,5 %	43,5 %	Painottuneisuutta lasten ja perheiden palveluihin
Erityisryhmien palvelut	315	-11,1 %	23,4 %	
Toimeentuloturva ja työllistämispalvelut	148	-2,8 %	11,0 %	
Lasten ja perheiden palvelut	267	25,3 %	19,8 %	
Muut sosiaalipalvelut	31	-31,7 %	2,3 %	
Sosiaali- ja terveystoimen yhteensä	3182	-3,7 %		Sos.toimen ja th:n suhde samankaltainen kuin keskisuurissa kaupungeissa keskimäärin

* painottuneisuutta tulkitaan olevan, jos ero on suurempi kuin 2% keskisuurten kaupunkien keskiarvoon

** mukana perusterveydenhuollon kustannukset, osa kotihoidon kustannuksista sekä sosiaalitoimen ympärivuorokautisen hoidon kustannukset

Salon erikoissairaanhoidon ikävakioidut kustannukset (1 196 euroa/asukas) olivat vertailukuntien seitsemänneksi pienimmät. Kustannukset olivat 4,4 prosenttia keskimääräistä pienemmät. Somaattisen hoidon kustannukset olivat vertailukaupunkien kuudenneksi pienimmät, psykiatrisen hoidon kustannukset yhdeksänneksi pienimmät. Somaattisen hoidon kustannukset olivat 968 euroa/asukas, psykiatrisen hoidon kustannukset 228 euroa/asukas.

Salon perusterveydenhuollon ikävakioidut kustannukset, 640 euroa/asukas, olivat keskisuurten kaupunkien kymmeneneksi pienimmät. Avoterveydenhuollon ikävakioidut kustannukset, 360 euroa/asukas, olivat vertailukuntien kuudenneksi suurimmat. Kustannukset olivat 6,5 prosenttia keskimääräistä suuremmat. Suun terveystoimen kustannukset, 97 euroa/asukas, olivat vertailukaupunkien kuudenneksi pienimmät ja laitoshoitojen kustannukset, 183 euroa/asukas, olivat keskisuurten kaupunkien seitsemänneksi pienimmät. Salo suun terveystoimen kustannukset olivat 9,1 prosenttia keskimääräistä pienemmät ja laitoshoitojen kustannukset olivat 0,1 prosenttia keskimääräistä pienemmät.

Salon sosiaalitoimen ikävakioidut kustannukset (1 347 euroa/asukas) olivat vertailukaupunkien kuudenneksi pienimmät. Kustannukset olivat 5,6 prosenttia keskimääräistä pienemmät. Vanhuspalvelujen kustannukset olivat vertailukaupunkien viidenneksi pienimmät ja erityisryhmien palvelujen kustannukset yhdeksänneksi pienimmät, toimeentuloturvan ja työllistämispalvelujen kustannukset olivat vertailukaupunkien yhdeksänneksi pienimmät ja lasten ja perheiden palvelujen kustannukset suurimmat.

Taulukko 15. Salon sosiaali- ja terveystoimen kustannukset toimintamuodittain ikäryhmän asukasta kohden

Salon	Ikäryhmä (vuotiaat)							Yhteensä	€
	0-6	7-14	15-49	50-64	65-74	75-84	85+		
ERIKOISSAIRAANHOITO	709	792	966	1 266	1 730	2 414	2 061	1 231	66 760 084
Somaattinen	663	372	648	1 124	1 604	2 332	1 981	1 009	54 728 658
Avohoito	309	208	364	548	787	1 039	693	498	27 002 862
Laitohoito	354	163	284	577	816	1 293	1 288	511	27 725 796
Psykiatrinen	46	420	318	142	126	82	80	222	12 031 426
Avohoito	46	338	228	92	25	19	25	149	8 081 993
Laitohoito		82	90	50	101	63	56	73	3 949 433
PERUSTERVEYDENHOITO	531	666	427	497	754	1 541	3 004	671	36 391 311
Avoterveydenhoito	462	441	323	305	403	462	422	363	19 673 921
Suun terveydenhuolto	69	225	89	84	85	87	64	97	5 275 790
Perusterv.huollon laitohoito			16	108	267	991	2 518	211	11 441 600
SOSIAALITOIMI	1 254	1 704	781	429	939	3 831	13 565	1 449	78 594 432
Vanhuspalvelut					640	3 277	12 628	699	37 908 069
Ympäri vuorokautinen hoito					304	1 944	8 975	450	24 397 543
Kotihoito					255	1 060	2 978	199	10 778 490
Omaishoidon tuki					52	160	354	29	1 565 581
Muut vanhushpalvelut					29	113	321	22	1 166 455
Erityisryhmien palvelut	126	239	310	304	273	554	937	321	17 426 902
Vammaisten palvelut	53	138	184	117	60	52		125	6 804 612
Kehitysvammaisten palvelut	73	97	67	106	175	469	932	147	7 997 597
Päihdepalvelut		4	59	81	38	33	5	48	2 624 693
Toimeentuloturva ja työll.			288	103	22			139	7 518 420
Toimeentuloturva			248	89	19			119	6 465 154
Työllistämispalvelut			40	14	3			19	1 053 266
Lasten ja perheiden palvelut	1 128	1 449	126					261	14 162 291
Lastensuojelu	993	1 390	117					243	13 165 552
Muut perheiden palvelut	135	59	9					18	996 739
Muut sosiaalipalvelut		16	57	22	5			29	1 578 750
KAIKKI YHTEENSÄ	2 494	3 162	2 174	2 192	3 423	7 786	18 631	3 351	181 745 827
Väestö 31.12.2014	3 843	4 924	21 413	11 638	6 860	3 924	1 636	54 238	
Muu ryhmittely									
ERIKOISSAIRAANHOITO	709	792	966	1 266	1 730	2 414	2 061	1 231	
Avohoito	355	547	592	640	812	1 058	718	647	
Laitohoito	354	245	374	626	918	1 356	1 344	584	
Vanhusten ymp.vrk.hoito (ter+sos)					571	2 935	11 493	661	
Sos. ja terv. vanhushpalvelut					907	4 268	15 145	910	
TERVEYDENHUOLTO	1 240	1 457	1 394	1 763	2 484	3 955	5 066	1 902	
ESH + muu terveydenhuolto*	1 240	1 457	1 394	1 763	3 043	6 959	17 019	2 550	

* Tähän sisältyvät erikoissairaanhoidon ja perusterveydenhuollon kustannukset sekä sosiaalitoimesta yli 65-vuotiaiden ympärivuorokautisen hoidon ja kotipalvelun kustannukset

Kuvio 38. Asukasta kohti laskettujen ikävakioitujen kustannusten ero keskiuurten kaupunkien keskiarvoon vuonna 2014

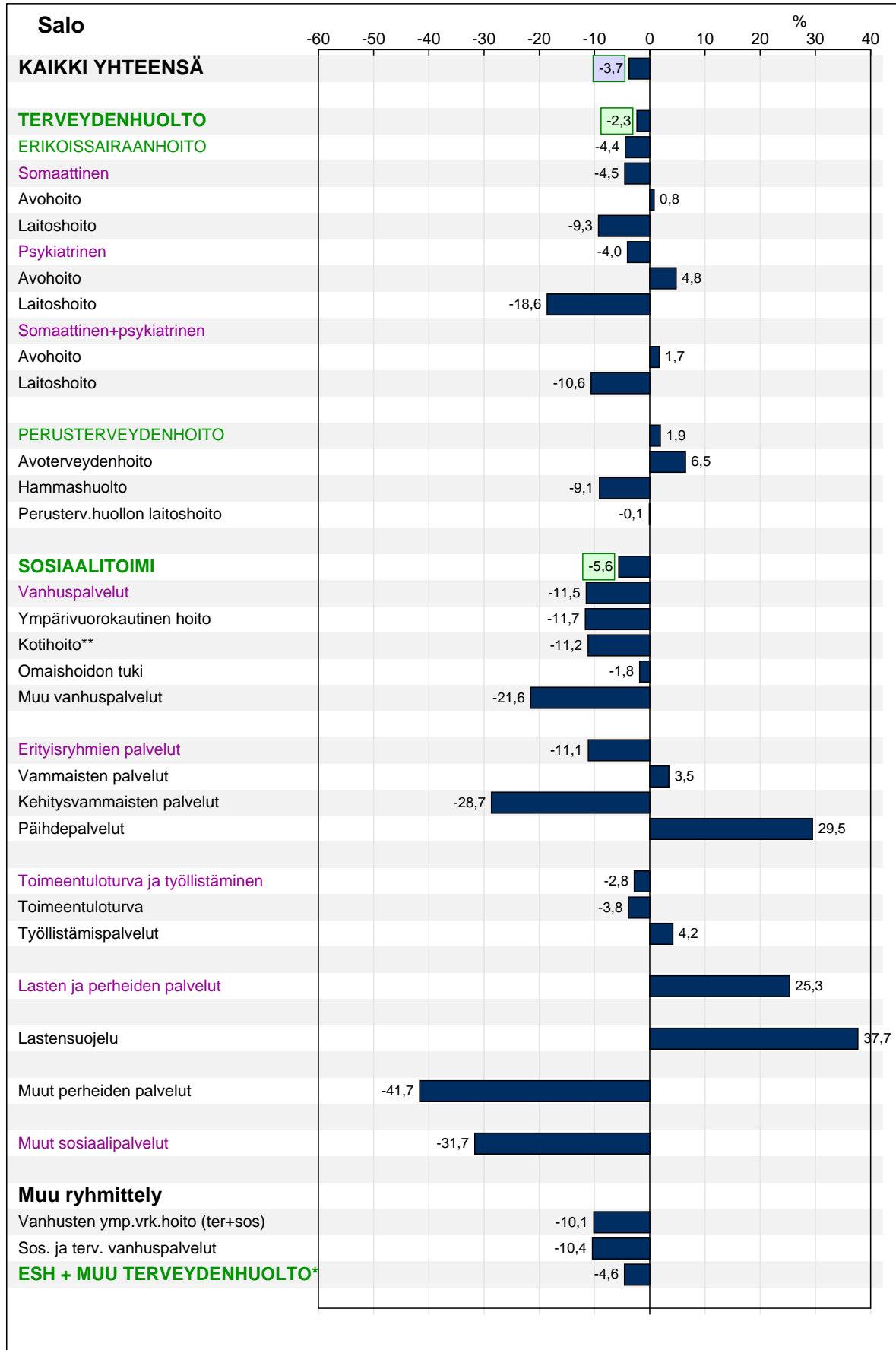

* Tähän sisältyvät erikoissairaanhoidon ja perusterveydenhuollon kustannukset sekä sosiaalitoimesta vanhusten ympärivuorokautisen hoidon ja kotipalvelun kustannukset ** Sisältyy myös alle 65-vuotiaiden kustannuksia

Kuvio 39. Asukasta kohti laskettujen ikävakioitujen kustannusten ero keskiarvoon vuonna 2014

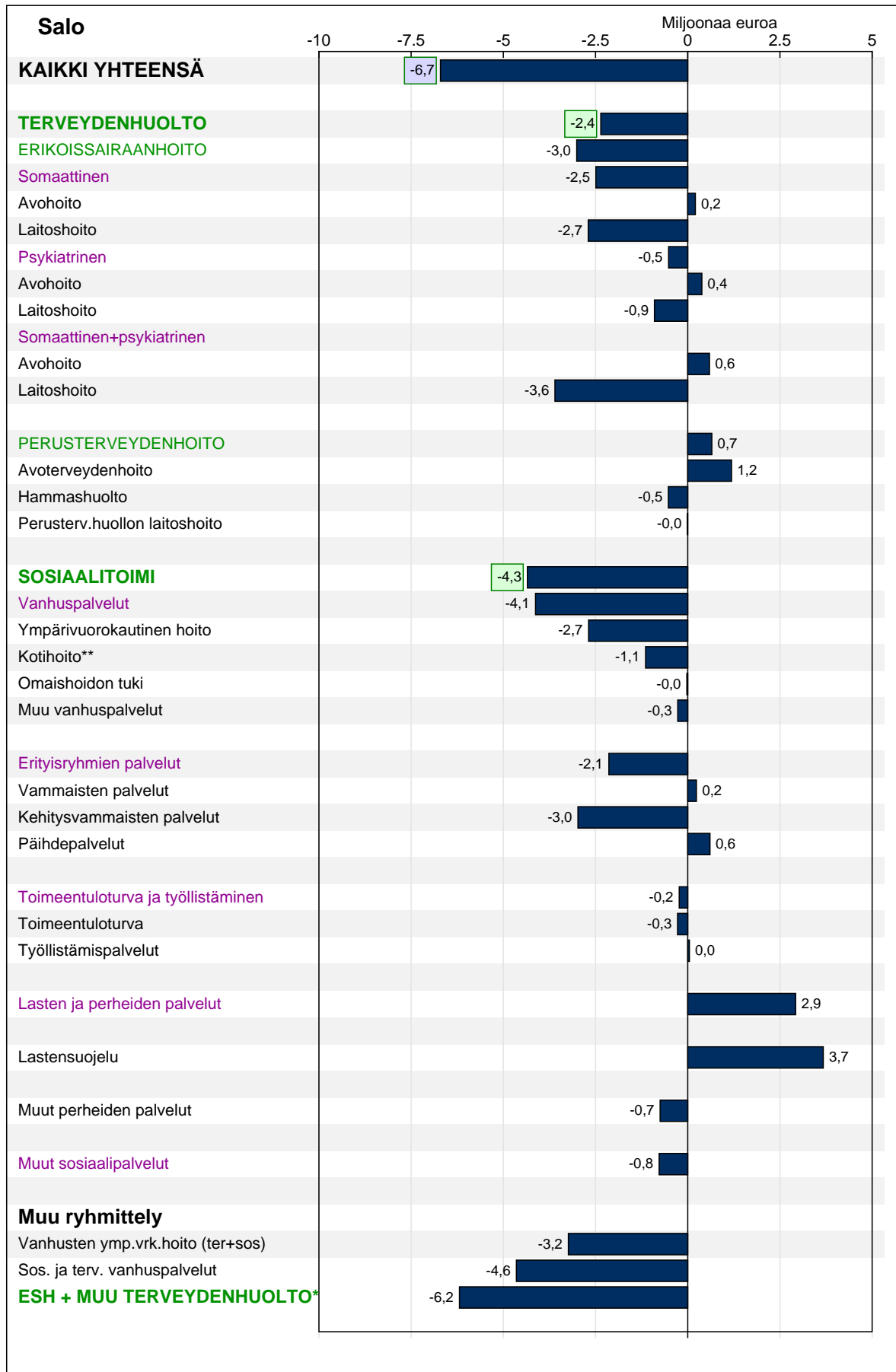

* Tähän sisältyvät erikoissairaanhoidon ja perusterveydenhuollon kustannukset sekä sosiaalitoimesta vanhusten ympärivuorokautisen hoidon ja kotipalvelun kustannukset ** Sisältyy myös alle 65-vuotiaiden kustannuksia

3.4.14 Tuusula

Tuusulan sosiaali- ja terveystoimen ikävakioidut kokonaiskustannukset (3 166 euroa/asukas) olivat vertailukuntien kuudenneksi pienimmät. Kustannukset olivat 4,2 prosenttia keskimääräistä pienemmät. Terveystoimen kustannukset (2 392 euroa/asukas) olivat vertailukaupunkien neljänneksi pienimmät. Kustannukset olivat 4,1 prosenttia keskimääräistä pienemmät. Terveystoimen sekä sosiaali- ja terveystoimen kokonaiskustannukset jakautuivat alla olevan taulukon mukaisesti.

	€/asukas	Ero keskiarvoon	Osuus kokonaisuudesta	Painottuneisuus verrattuna keskimäärään*
ESH + muu terveystoimenhoito	2392	-4,1 %		
Erikoissairaanhoito	1065	-14,9 %	44,5 %	Perusterveystoimenhoitopainotteinen
Muu terveystoimenhoito**	1327	6,9 %	55,5 %	
Erikoissairaanhoito	1065	-14,9 %	33,6 %	
Avohoito	591	-5,6 %	55,5 %	Avohoitopainotteinen
Laitoshoidon	474	-24,3 %	44,5 %	
Perusterveystoimenhoito	690	9,9 %	21,8 %	
Sosiaalitoimi	1412	-1,1 %	44,6 %	
Vanhuspalvelut	692	4,5 %	49,0 %	Painottuneisuutta vanhuspalveluihin
Erityisryhmien palvelut	390	10,2 %	27,7 %	Painottuneisuutta erityisryhmien palveluihin
Toimeentuloturva ja työllistämispalvelut	83	-45,3 %	5,9 %	
Lasten ja perheiden palvelut	218	2,3 %	15,4 %	
Muut sosiaalipalvelut	28	-37,1 %	2,0 %	
Sosiaali- ja terveystoimen yhteensä	3166	-4,2 %		Sos.toimen ja th:n suhde samankaltainen kuin keskiarvoissa kaupungeissa keskimäärin

* painottuneisuutta tulkitaan olevan, jos ero on suurempi kuin 2% keskiarvojen kaupunkien keskiarvoon

** mukana perusterveystoimenhoitokustannukset, osa kotihoidon kustannuksista sekä sosiaalitoimen ympärivuorokautisen hoidon kustannukset

Tuusulan erikoissairaanhoitokustannukset (1 065 euroa/asukas) olivat vertailukuntien pienimmät. Kustannukset olivat 14,9 prosenttia keskimääräistä pienemmät. Somaattisen hoidon kustannukset olivat vertailukaupunkien pienimmät, psykiatrisen hoidon kustannukset yhdeksänneksi suurimmat. Somaattisen hoidon kustannukset olivat 835 euroa/asukas, psykiatrisen hoidon kustannukset 229 euroa/asukas.

Tuusulan perusterveystoimenhoitokustannukset, 690 euroa/asukas, olivat keskiarvojen kaupunkien neljänneksi suurimmat. Avoterveystoimenhoitokustannukset, 377 euroa/asukas, olivat vertailukuntien viidenneksi suurimmat. Kustannukset olivat 11,4 prosenttia keskimääräistä suuremmat. Suun terveystoimenhoitokustannukset, 124 euroa/asukas, olivat vertailukaupunkien kolmanneksi suurimmat ja laitoshoitokustannukset, 188 euroa/asukas, olivat keskiarvojen kaupunkien kahdeksänneksi pienimmät. Tuusulan suun terveystoimenhoitokustannukset olivat 16,9 prosenttia keskimääräistä suuremmat ja laitoshoitokustannukset olivat 3,0 prosenttia keskimääräistä suuremmat.

Tuusulan sosiaalitoimen ikävakioidut kustannukset (1 412 euroa/asukas) olivat vertailukaupunkien yhdeksänneksi suurimmat. Kustannukset olivat 1,1 prosenttia keskimääräistä pienemmät. Vanhuspalvelujen kustannukset olivat vertailukaupunkien kymmenenneksi pienimmät ja erityisryhmienpalvelujen kustannukset viidenneksi suurimmat, toimeentuloturvan ja työllistämispalvelujen kustannukset olivat vertailukaupunkien toiseksi pienimmät ja lasten ja perheiden palvelujen kustannukset kymmenenneksi pienimmät.

Taulukko 16. Tuusulan sosiaali- ja terveystoimen kustannukset toimintamuodittain ikäryhmän asukasta kohden

Tuusula	Ikäryhmä (vuotiaat)							Yhteensä	€
	0-6	7-14	15-49	50-64	65-74	75-84	85+		
ERIKOISSAIRAANHOITO	645	478	838	1 002	1 755	2 374	2 468	983	37 546 919
Somaattinen	621	291	503	780	1 622	2 291	2 429	749	28 620 859
Avohoito	342	236	304	424	732	819	683	391	14 922 262
Laitohoito	279	55	200	356	890	1 472	1 747	359	13 698 597
Psykiatrinen	24	187	334	222	134	84	39	234	8 926 060
Avohoito	24	144	272	191	31	20	12	182	6 939 185
Laitohoito		43	62	32	103	64	28	52	1 986 875
PERUSTERVEYDENHOITO	992	493	412	384	804	1 932	4 185	612	23 394 847
Avoterveydenhoito	910	176	301	237	457	674	781	362	13 845 302
Suun terveydenhuolto	82	317	104	111	124	112	74	131	5 000 630
Perusterv.huollon laitoshoito			7	36	222	1 146	3 330	119	4 548 915
SOSIAALITOIMI	831	1 850	688	429	934	4 557	16 863	1 165	44 511 842
Vanhuspalvelut					490	3 584	16 841	401	15 315 300
Ympäri vuorokautinen hoito					216	2 460	12 995	281	10 746 888
Kotihoito					144	689	3 348	83	3 181 737
Omaishoidon tuki					80	266	305	22	849 641
Muut vanhuspalvelut					50	168	193	14	537 034
Erityisryhmien palvelut	107	483	413	295	366	972		383	14 628 565
Vammaisten palvelut	50	71	59	153	292	971		137	5 244 353
Kehitysvammaisten palvelut	57	390	315	102	47			215	8 221 650
Päihdepalvelut		22	39	39	26	1		30	1 162 562
Toimeentuloturva ja työll.			136	98	38			84	3 203 520
Toimeentuloturva			123	72	38			73	2 773 331
Työllistämispalvelut			13	27				11	430 189
Lasten ja perheiden palvelut	720	1 344	106					269	10 272 930
Lastensuojelu	619	1 024	106					222	8 488 537
Muut perheiden palvelut	101	320						47	1 784 393
Muut sosiaalipalvelut	3	23	32	36	40		22	29	1 091 527
KAIKKI YHTEENSÄ	2 468	2 821	1 937	1 815	3 493	8 864	23 517	2 761	105 453 608
Väestö 31.12.2014	3 332	4 524	16 849	7 759	3 730	1 526	476	38 196	
Muu ryhmittely									
ERIKOISSAIRAANHOITO	645	478	838	1 002	1 755	2 374	2 468	983	
Avohoito	366	380	575	615	763	839	694	572	
Laitohoito	279	98	262	387	992	1 535	1 774	411	
Vanhusten ymp.vrk.hoito (ter+sos)					438	3 606	16 324	400	
Sos. ja terv. vanhuspalvelut					712	4 730	20 170	520	
TERVEYDENHUOLTO	1 637	971	1 250	1 386	2 559	4 307	6 654	1 596	
ESH + muu terveydenhuolto*	1 637	971	1 250	1 386	2 919	7 456	22 996	1 960	

* Tähän sisältyvät erikoissairaanhoidon ja perusterveydenhuollon kustannukset sekä sosiaalitoimesta yli 65-vuotiaiden ympärivuorokautisen hoidon ja kotipalvelun kustannukset

Tuusulassa 1.4.2014 on lakkautettu 20 tervayskeskus-sairaalapaikkaa, otettu käyttöön uusi 23 paikkainen vanhusten palveluasumisyksikkö ja muutettu 26 boivapaikkaa palveluasumispaikoiksi. Kotihoidon, kotihoidon tukipalvelujen, vanhusten lyhytaikaishoidon, tehostetun palveluasumisen ja laitoshoidon myöntämiskriteerit on tarkistettu 1.5. alkaen. Lastensuojelussa kunnalle tuli kotikuntakorvaus n. 1 milj. euroa useammalta vuodelta.

Kuvio 40. Asukasta kohti laskettujen ikävakioitujen kustannusten ero keskiuurten kaupunkien keskiarvoon vuonna 2014

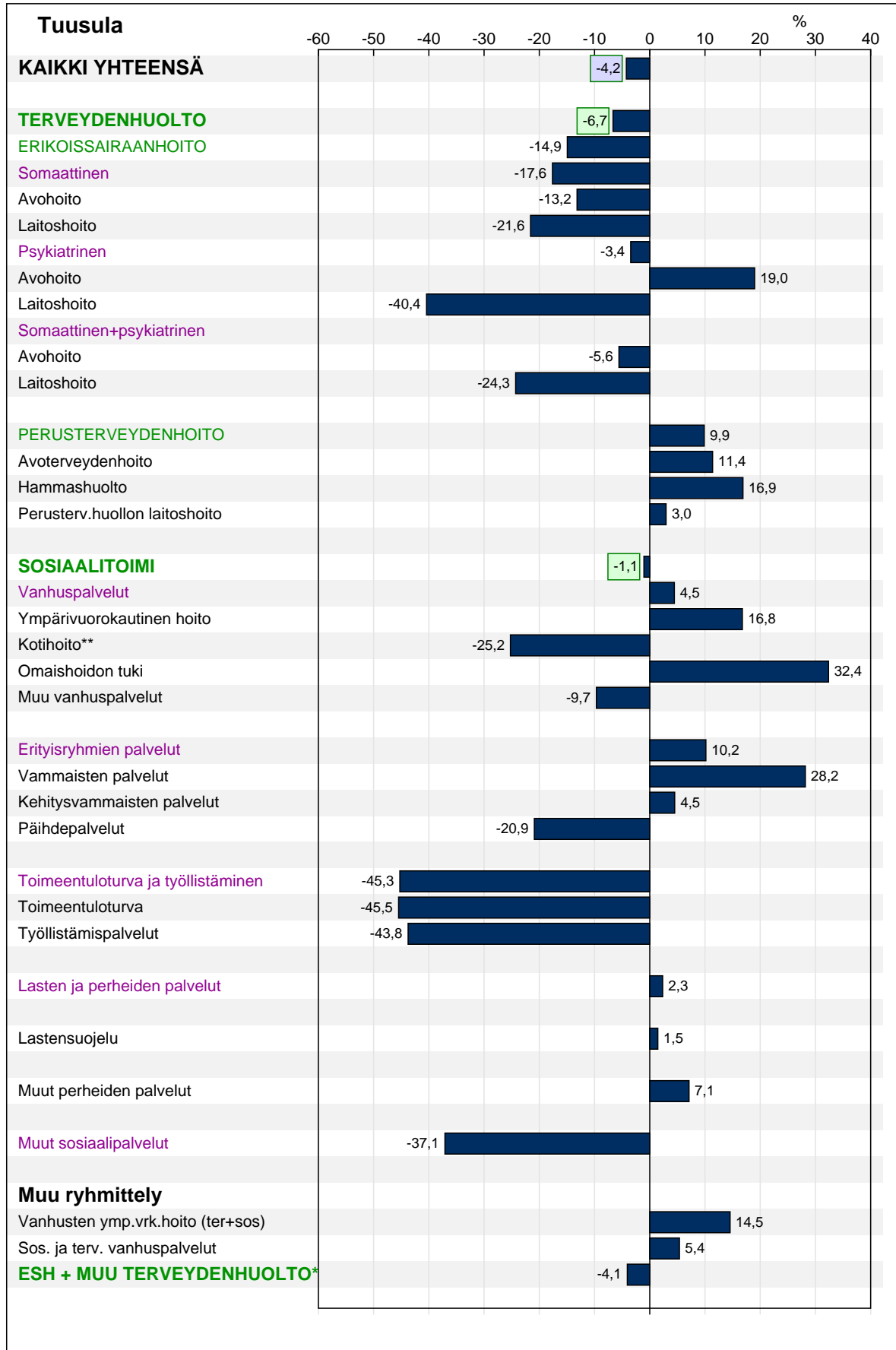

* Tähän sisältyvät erikoissairaanhoidon ja perusterveydenhuollon kustannukset sekä sosiaalitoimesta vanhusten ympärivuorokautisen hoidon ja kotipalvelun kustannukset ** Sisältyy myös alle 65-vuotiaiden kustannuksia

Kuvio 41. Asukasta kohti laskettujen ikävakioitujen kustannusten ero keskiarvoon vuonna 2014

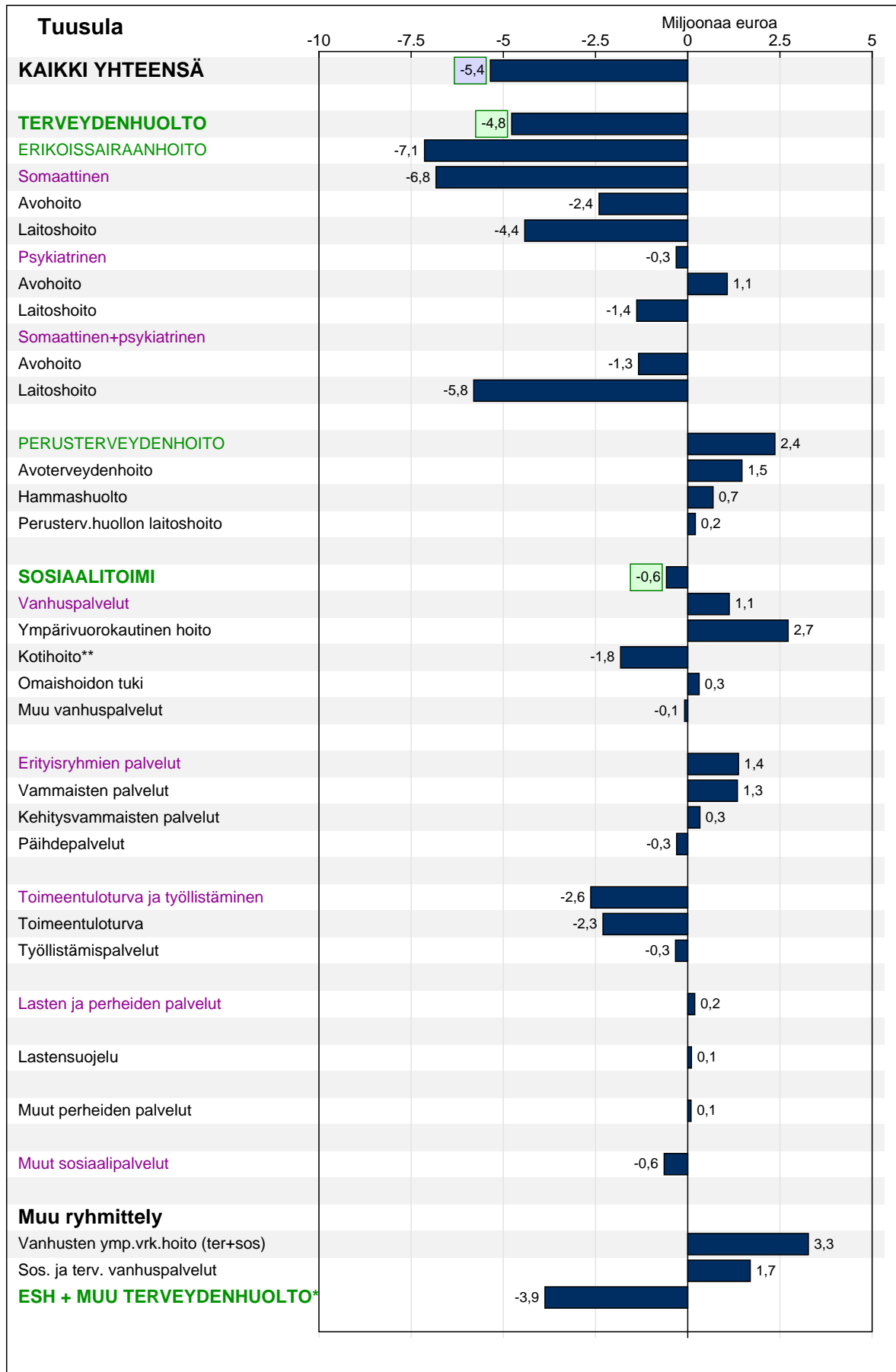

* Tähän sisältyvät erikoissairaanhoidon ja perusterveydenhuollon kustannukset sekä sosiaalitoimesta vanhusten ympärivuorokautisen hoidon ja kotipalvelun kustannukset ** Sisältyy myös alle 65-vuotiaiden kustannuksia

3.4.15 Imatra

Imatran sosiaali- ja terveystoimen ikävakioidut kokonaiskustannukset (3 091 euroa/asukas) olivat vertailukuntien viidenneksi pienimmät. Kustannukset olivat 6,5 prosenttia keskimääräistä pienemmät. Terveystoimen kustannukset (2 292 euroa/asukas) olivat vertailukaupunkien toiseksi pienimmät. Kustannukset olivat 8,1 prosenttia keskimääräistä pienemmät. Terveystoimen sekä sosiaali- ja terveystoimen kokonaiskustannukset jakautuivat alla olevan taulukon mukaisesti.

	€/asukas	Ero keskiarvoon	Osuus kokonaisuudesta	Painottuneisuus verrattuna keskimäärään*
ESH + muu terveystoimi	2292	-8,1 %		
Erikoissairaanhoito	1215	-2,9 %	53,0 %	Erikoissairaanhoitopainotteinen
Muu terveystoimi**	1077	-13,2 %	47,0 %	
Erikoissairaanhoito	1215	-2,9 %	39,3 %	
Avohoito	544	-13,1 %	44,8 %	Laitoshoitopainotteinen
Laitoshoido	671	7,2 %	55,2 %	
Perusterveystoimi	578	-8,0 %	18,7 %	
Sosiaalitoimi	1299	-9,0 %	42,0 %	
Vanhuspalvelut	543	-18,1 %	41,8 %	
Erityisryhmien palvelut	308	-13,0 %	23,7 %	
Toimeentuloturva ja työllistämispalvelut	165	8,1 %	12,7 %	
Lasten ja perheiden palvelut	264	24,0 %	20,3 %	Painottuneisuutta lasten ja perheiden palveluihin
Muut sosiaalipalvelut	20	-56,4 %	1,5 %	
Sosiaali- ja terveystoimi yhteensä	3091	-6,5 %		Sos.toimen ja th:n suhde samankaltainen kuin keskiarvoissa kaupungeissa keskimäärin

* painottuneisuutta tulkitaan olevan, jos ero on suurempi kuin 2% keskiarvojen kaupunkien keskiarvoon

** mukana perusterveystoimen kustannukset, osa kotihoidon kustannuksista sekä sosiaalitoimen ympärivuorokautisen hoidon kustannukset

Imatran erikoissairaanhoidon ikävakioidut kustannukset (1 215 euroa/asukas) olivat vertailukuntien kymmenenneksi pienimmät. Kustannukset olivat 2,9 prosenttia keskimääräistä pienemmät. Somaattisen hoidon kustannukset olivat vertailukaupunkien kahdeksanneksi suurimmat, psykiatrisen hoidon kustannukset kuudenneksi pienimmät. Somaattisen hoidon kustannukset olivat 1 023 euroa/asukas, psykiatrisen hoidon kustannukset 191 euroa/asukas.

Imatran perusterveystoimen ikävakioidut kustannukset, 578 euroa/asukas, olivat keskiarvojen kaupunkien toiseksi pienimmät. Avoterveystoimen ikävakioidut kustannukset, 355 euroa/asukas, olivat vertailukuntien kahdeksanneksi suurimmat. Kustannukset olivat 4,8 prosenttia keskimääräistä suuremmat. Suun terveystoimen kustannukset, 100 euroa/asukas, olivat vertailukaupunkien yhdeksänneksi pienimmät ja laitoshoidon kustannukset, 123 euroa/asukas, olivat keskiarvojen kaupunkien toiseksi pienimmät. Imatran suun terveystoimen kustannukset olivat 6,3 prosenttia keskimääräistä pienemmät ja laitoshoidon kustannukset olivat 32,6 prosenttia keskimääräistä pienemmät.

Imatran sosiaalitoimen ikävakioidut kustannukset (1 299 euroa/asukas) olivat vertailukaupunkien viidenneksi pienimmät. Kustannukset olivat 9,0 prosenttia keskimääräistä pienemmät. Vanhuspalvelujen kustannukset olivat vertailukaupunkien toiseksi pienimmät ja erityisryhmienpalvelujen kustannukset viidenneksi pienimmät, toimeentuloturvan ja työllistämispalvelujen kustannukset olivat vertailukaupunkien kuudenneksi suurimmat ja lasten ja perheiden palvelujen kustannukset kolmanneksi suurimmat.

Taulukko 17. Imatran sosiaali- ja terveystoimen kustannukset toimintamuodittain ikäryhmän asukasta kohden

Imatra	Ikäryhmä (vuotiaat)							Yhteensä	€
	0-6	7-14	15-49	50-64	65-74	75-84	85+		
ERIKOISSAIRAANHOITO	865	1 042	991	1 270	1 771	1 974	1 905	1 284	35 999 707
Somaattinen	862	804	683	1 116	1 730	1 957	1 894	1 108	31 074 948
Avohoito	408	428	278	435	675	795	687	450	12 620 688
Laitohoito	454	376	405	681	1 055	1 162	1 206	658	18 454 260
Psykiatrinen	3	238	308	153	41	17	11	176	4 924 759
Avohoito	3	113	215	87	20	10	7	113	3 156 185
Laitohoito		124	93	66	22	7	4	63	1 768 574
PERUSTERVEYDENHOITO	533	462	351	419	861	1 475	2 861	643	18 014 424
Avoterveydenhoito	429	228	254	293	592	753	757	381	10 684 855
Suun terveydenhuolto	104	234	93	91	73	63	29	96	2 682 154
Perusterv.huollon laitoshoito			4	36	196	659	2 076	166	4 647 415
SOSIAALITOIMI	962	1 826	807	629	910	3 335	11 377	1 439	40 350 614
Vanhuspalvelut				53	657	3 024	10 979	740	20 757 278
Ympäri vuorokautinen hoito				53	351	1 800	7 413	469	13 138 405
Kotihoito					221	891	3 048	212	5 952 503
Omaishoidon tuki					50	197	191	31	877 725
Muut vanhushpalvelut					35	137	326	28	788 645
Erityisryhmien palvelut	21	347	350	368	216	269	360	310	8 680 239
Vammaisten palvelut	21	80	82	148	156	143	360	119	3 340 122
Kehitysvammaisten palvelut		199	219	204	57	126		163	4 569 047
Päihdepalvelut		67	49	17	4			28	771 070
Toimeentuloturva ja työll.			296	142	35	42	38	153	4 298 077
Toimeentuloturva			240	114	35	42	38	126	3 523 346
Työllistämispalvelut			56	29				28	774 731
Lasten ja perheiden palvelut	941	1 479	147					215	6 035 404
Lastensuojelu	828	1 267	118					183	5 123 261
Muut perheiden palvelut	112	212	29					33	912 143
Muut sosiaalipalvelut			14	66	1			21	579 616
KAIKKI YHTEENSÄ	2 360	3 331	2 149	2 318	3 542	6 784	16 143	3 366	94 364 745
Väestö 31.12.2014	1 546	2 062	10 432	6 499	4 040	2 540	918	28 037	
Muu ryhmittely									
ERIKOISSAIRAANHOITO	865	1 042	991	1 270	1 771	1 974	1 905	1 284	
Avohoito	412	542	493	522	694	805	695	563	
Laitohoito	454	500	498	748	1 077	1 169	1 210	721	
Vanhusten ymp.vrk.hoito (ter+sos)					547	2 459	9 489	634	
Sos. ja terv. vanhushpalvelut					853	3 683	13 054	906	
TERVEYDENHUOLTO	1 398	1 504	1 342	1 689	2 632	3 449	4 766	1 927	
ESH + muu terveydenhuolto*	1 398	1 504	1 342	1 742	3 205	6 140	15 227	2 607	

* Tähän sisältyvät erikoissairaanhoidon ja perusterveydenhuollon kustannukset sekä sosiaalitoimesta yli 65-vuotiaiden ympärivuorokautisen hoidon ja kotipalvelun kustannukset

Vuosi 2014

* Imatra ei tuota enää erikoissairaanhoidon somaattisia palveluita, vaan ne on kirjattu perusterveydenhuoltoon. (vuonna 2013 oli avo- ja laitostoimintaa)

* erikoissairaanhoidon ostot lisääntyneet somatiikassa

* psykiatrian oman osaston paikkamäärää on vähennetty

* psykiatrian ostopalveluita vähennetty

* vanhainkodin laitospaikkoja vähennetty

Kuvio 42. Asukasta kohti laskettujen ikävakioitujen kustannusten ero keskiuurten kaupunkien keskiarvoon vuonna 2014

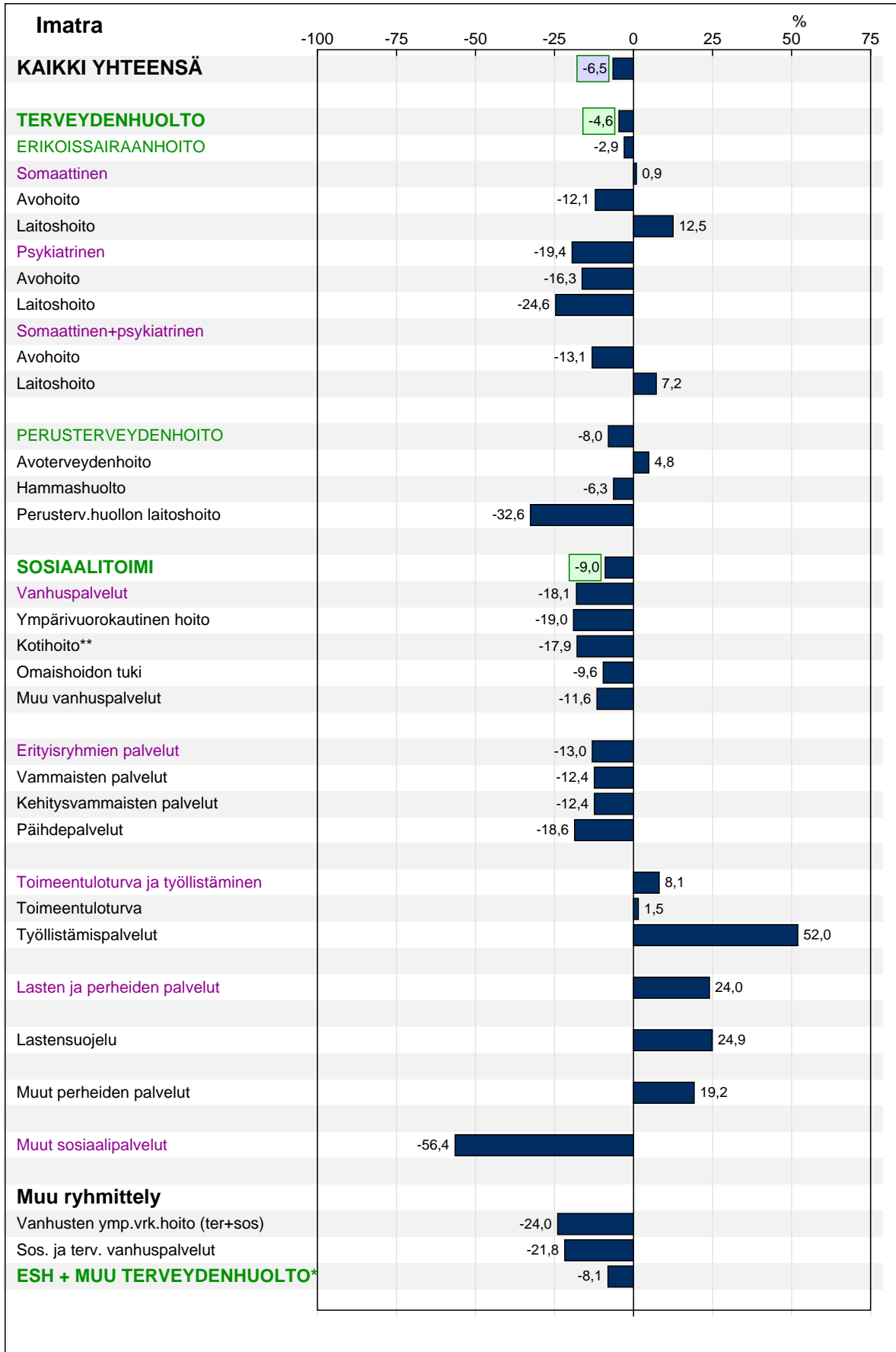

* Tähän sisältyvät erikoissairaanhoidon ja perusterveydenhuollon kustannukset sekä sosiaalitoimesta vanhusten ympärivuorokautisen hoidon ja kotipalvelun kustannukset ** Sisältyy myös alle 65-vuotiaiden kustannuksia

Kuvio 43. Asukasta kohti laskettujen ikävakioitujen kustannusten ero keskiarvoon vuonna 2014

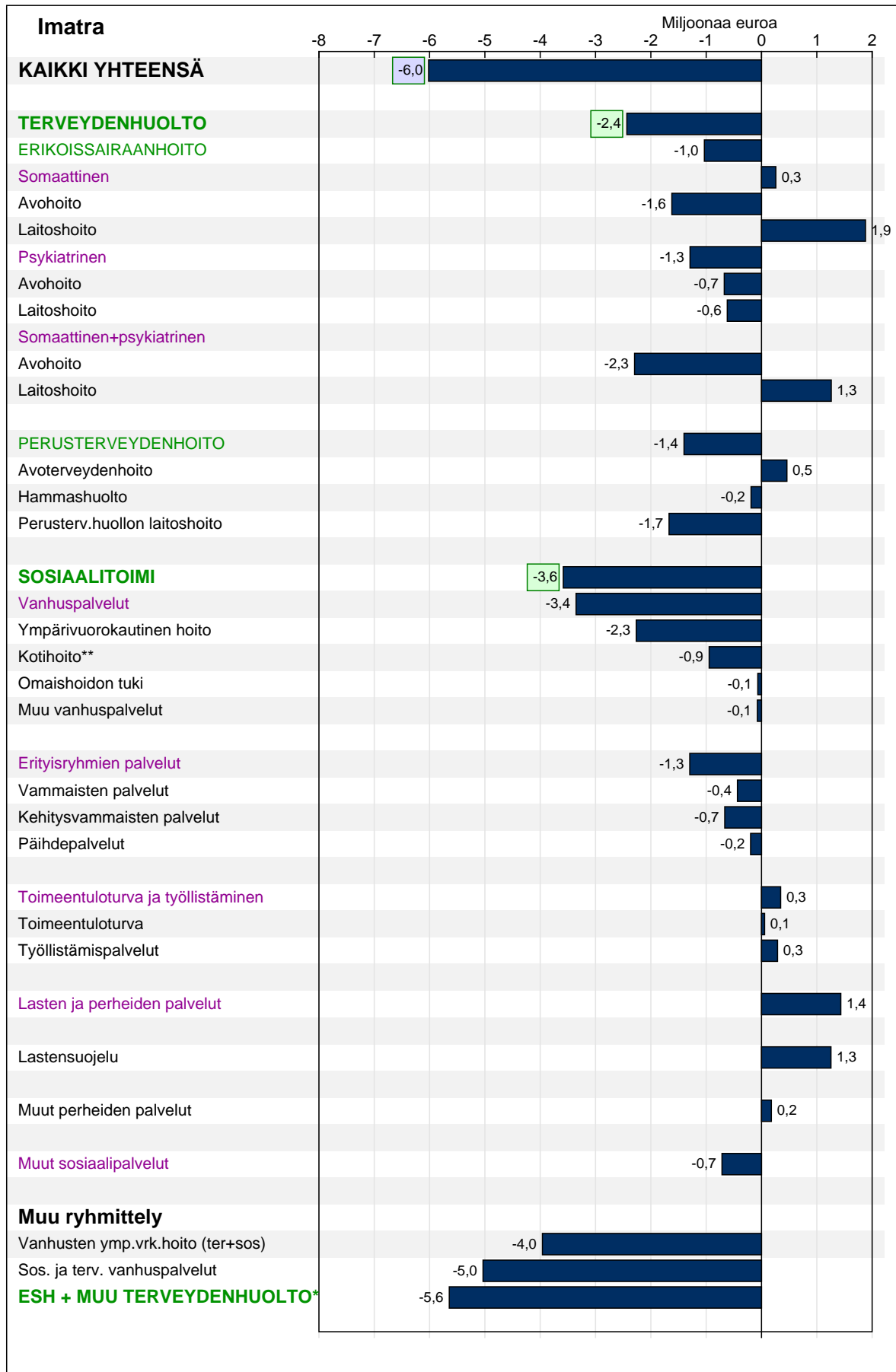

* Tähän sisältyvät erikoissairaanhoidon ja perusterveydenhuollon kustannukset sekä sosiaalitoimesta vanhusten ympärivuorokautisen hoidon ja kotipalvelun kustannukset ** Sisältyy myös alle 65-vuotiaiden kustannuksia

3.4.16 Kaarina

Kaarinan sosiaali- ja terveystoimen ikävakioidut kokonaiskustannukset (3 078 euroa/asukas) olivat vertailukuntien neljänneksi pienimmät. Kustannukset olivat 6,9 prosenttia keskimääräistä pienemmät. Terveystoimen kustannukset (2 407 euroa/asukas) olivat vertailukaupunkien viidenneksi pienimmät. Kustannukset olivat 3,5 prosenttia keskimääräistä pienemmät. Terveystoimen sekä sosiaali- ja terveystoimen kokonaiskustannukset jakautuivat alla olevan taulukon mukaisesti.

	€/asukas	Ero keskiarvoon	Osuus kokonaisuudesta	Painottuneisuus verrattuna keskimäärään*
ESH + muu terveystoimen hoito	2407	-3,5 %		
Erikoissairaanhoidon hoito	1217	-2,7 %	50,6 %	Esh:n ja th:n suhde samankaltainen kuin keskiuurissa kaupungeissa keskimäärin
Muu terveystoimen hoito**	1189	-4,2 %	49,4 %	
Erikoissairaanhoidon hoito	1217	-2,7 %	39,6 %	
Avohoidon hoito	700	11,8 %	57,5 %	Avohoitopainotteinen
Laitoshoidon hoito	517	-17,3 %	42,5 %	
Perusterveydenhoito	586	-6,7 %	19,0 %	
Sosiaalitoimen hoito	1275	-10,7 %	41,4 %	
Vanhuspalvelut	677	2,2 %	53,1 %	Painottuneisuutta vanhuspalveluihin
Erityisryhmien palvelut	314	-11,5 %	24,6 %	
Toimeentuloturva ja työllistämispalvelut	87	-42,8 %	6,8 %	
Lasten ja perheiden palvelut	171	-19,9 %	13,4 %	
Muut sosiaalipalvelut	27	-40,9 %	2,1 %	
Sosiaali- ja terveystoimen yhteensä	3078	-6,9 %		Sos.toimen ja th:n suhde samankaltainen kuin keskiuurissa kaupungeissa keskimäärin

* painottuneisuutta tulkitaan olevan, jos ero on suurempi kuin 2% keskiuurten kaupunkien keskiarvoon

** mukana perusterveydenhuollon kustannukset, osa kotihoidon kustannuksista sekä sosiaalitoimen ympärivuorokautisen hoidon kustannukset

Kaarinan erikoissairaanhoidon ikävakioidut kustannukset (1 217 euroa/asukas) olivat vertailukuntien yhdeksänneksi suurimmat. Kustannukset olivat 2,7 prosenttia keskimääräistä pienemmät. Somaattisen hoidon kustannukset olivat vertailukaupunkien viidenneksi suurimmat, psykiatrisen hoidon kustannukset kolmanneksi pienimmät. Somaattisen hoidon kustannukset olivat 1 042 euroa/asukas, psykiatrisen hoidon kustannukset 175 euroa/asukas.

Kaarinan perusterveydenhuollon ikävakioidut kustannukset, 586 euroa/asukas, olivat keskiuurten kaupunkien kolmanneksi pienimmät. Avoterveydenhuollon ikävakioidut kustannukset, 260 euroa/asukas, olivat vertailukuntien toiseksi pienimmät. Kustannukset olivat 23,1 prosenttia keskimääräistä pienemmät. Suun terveystoimen kustannukset, 106 euroa/asukas, olivat vertailukaupunkien yhdeksänneksi suurimmat ja laitoshoidon kustannukset, 219 euroa/asukas, olivat keskiuurten kaupunkien viidenneksi suurimmat. Kaarinan suun terveystoimen kustannukset olivat 0,5 prosenttia keskimääräistä pienemmät ja laitoshoidon kustannukset olivat 20,0 prosenttia keskimääräistä suuremmat.

Kaarinan sosiaalitoimen ikävakioidut kustannukset (1 275 euroa/asukas) olivat vertailukaupunkien neljänneksi pienimmät. Kustannukset olivat 10,7 prosenttia keskimääräistä pienemmät. Vanhuspalvelujen kustannukset olivat vertailukaupunkien kahdeksänneksi pienimmät ja erityisryhmienpalvelujen kustannukset kahdeksänneksi pienimmät, toimeentuloturvan ja työllistämispalvelujen kustannukset olivat vertailukaupunkien kolmanneksi pienimmät ja lasten ja perheiden palvelujen kustannukset viidenneksi pienimmät.

Taulukko 18. Kaarinan sosiaali- ja terveystoimen kustannukset toimintamuodoittain ikäryhmän asukasta kohden

Kaarina	Ikäryhmä (vuotiaat)							Yhteensä	€
	0-6	7-14	15-49	50-64	65-74	75-84	85+		
ERIKOISSAIRAANHOITO	824	645	893	1 351	1 945	2 468	2 542	1 188	38 190 173
Somaattinen	789	387	628	1 212	1 897	2 443	2 542	1 012	32 537 326
Avohoito	417	252	409	681	978	1 210	1 136	569	18 306 652
Laitoshoito	372	135	219	531	919	1 233	1 405	443	14 230 674
Psykiatrinen	36	258	265	139	48	24		176	5 652 847
Avohoito	36	220	173	84	20	6		118	3 789 193
Laitoshoito		38	92	55	28	18		58	1 863 654
PERUSTERVEYDENHOITO	430	529	265	323	756	1 876	5 042	547	17 595 887
Avoterveydenhoito	334	222	168	181	446	641	633	257	8 257 753
Suun terveydenhuolto	96	307	90	83	91	71	57	110	3 536 004
Perusterv.huollon laitoshoito			8	59	219	1 164	4 352	180	5 802 130
SOSIAALITOIMI	587	1 020	682	496	739	4 718	14 994	1 152	37 038 147
Vanhuspalvelut					452	4 302	14 582	545	17 530 331
Ympärivuorokautinen hoito					269	2 688	10 602	365	11 734 578
Kotihoito					77	1 074	2 871	119	3 817 636
Omaishoidon tuki					86	257	353	30	973 745
Muut vanhuspalvelut					20	283	755	31	1 004 372
Erityisryhmien palvelut	95	234	334	374	273	395	395	308	9 895 491
Vammaisten palvelut	37	77	107	190	219	376	385	147	4 710 543
Kehitysvammaisten palvelut	58	155	166	129	41	17	11	123	3 939 218
Päihdepalvelut		3	62	55	13	2		39	1 245 730
Toimeentuloturva ja työll.			166	67	4	12	7	85	2 727 656
Toimeentuloturva			149	59	4	12	7	76	2 434 303
Työllistämispalvelut			18	9				9	293 353
Lasten ja perheiden palvelut	481	774	154					188	6 040 313
Lastensuojelu	318	622	128					147	4 720 004
Muut perheiden palvelut	163	152	25					41	1 320 309
Muut sosiaalipalvelut	11	11	27	54	9	10	9	26	844 356
KAIKKI YHTEENSÄ	1 842	2 193	1 840	2 170	3 440	9 062	22 577	2 887	92 824 207
Väestö 31.12.2014	2 911	3 297	13 567	6 382	3 631	1 802	558	32 148	
Muu ryhmittely									
ERIKOISSAIRAANHOITO	824	645	893	1 351	1 945	2 468	2 542	1 188	
Avohoito	453	472	581	765	999	1 216	1 136	687	
Laitoshoito	372	173	312	586	947	1 251	1 405	501	
Vanhusten ymp.vrk.hoito (ter+sos)					488	3 852	14 954	545	
Sos. ja terv. vanhuspalvelut					671	5 466	18 934	726	
TERVEYDENHUOLTO	1 254	1 174	1 158	1 674	2 702	4 344	7 584	1 735	
ESH + muu terveydenhuolto*	1 254	1 174	1 158	1 674	3 047	8 106	21 057	2 219	

* Tähän sisältyvät erikoissairaanhoidon ja perusterveydenhuollon kustannukset sekä sosiaalitoimesta yli 65-vuotiaiden ympärivuorokautisen hoidon ja kotipalvelun kustannukset

Kuvio 44. Asukasta kohti laskettujen ikävakioitujen kustannusten ero keski suurten kaupunkien keskiarvoon vuonna 2014

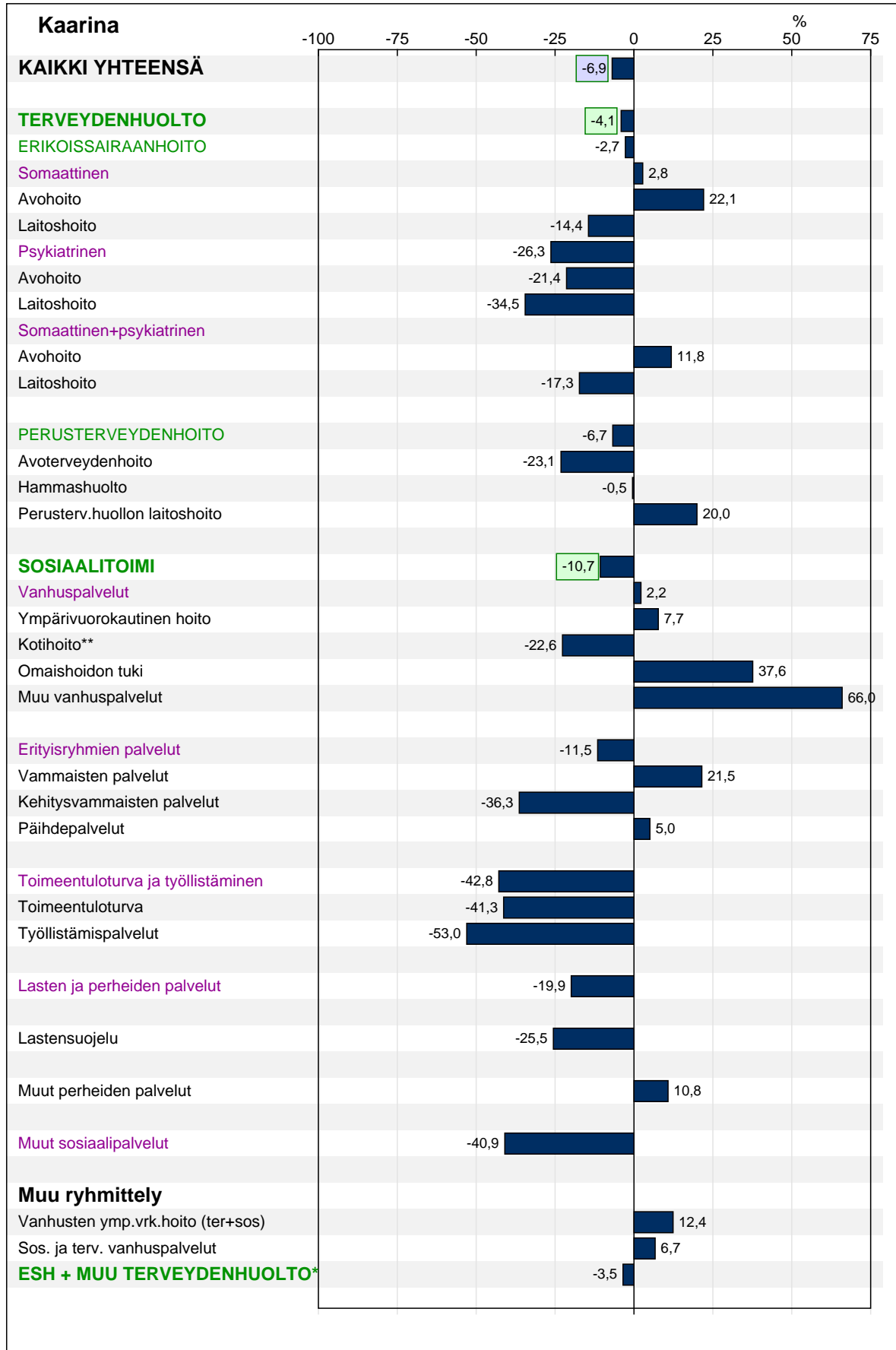

* Tähän sisältyvät erikoissairaanhoidon ja perusterveydenhuollon kustannukset sekä sosiaalitoimesta vanhusten ympärivuorokautisen hoidon ja kotipalvelun kustannukset ** Sisältyy myös alle 65-vuotiaiden kustannuksia

Kuvio 45. Asukasta kohti laskettujen ikävakioitujen kustannusten ero keskiarvoon vuonna 2014

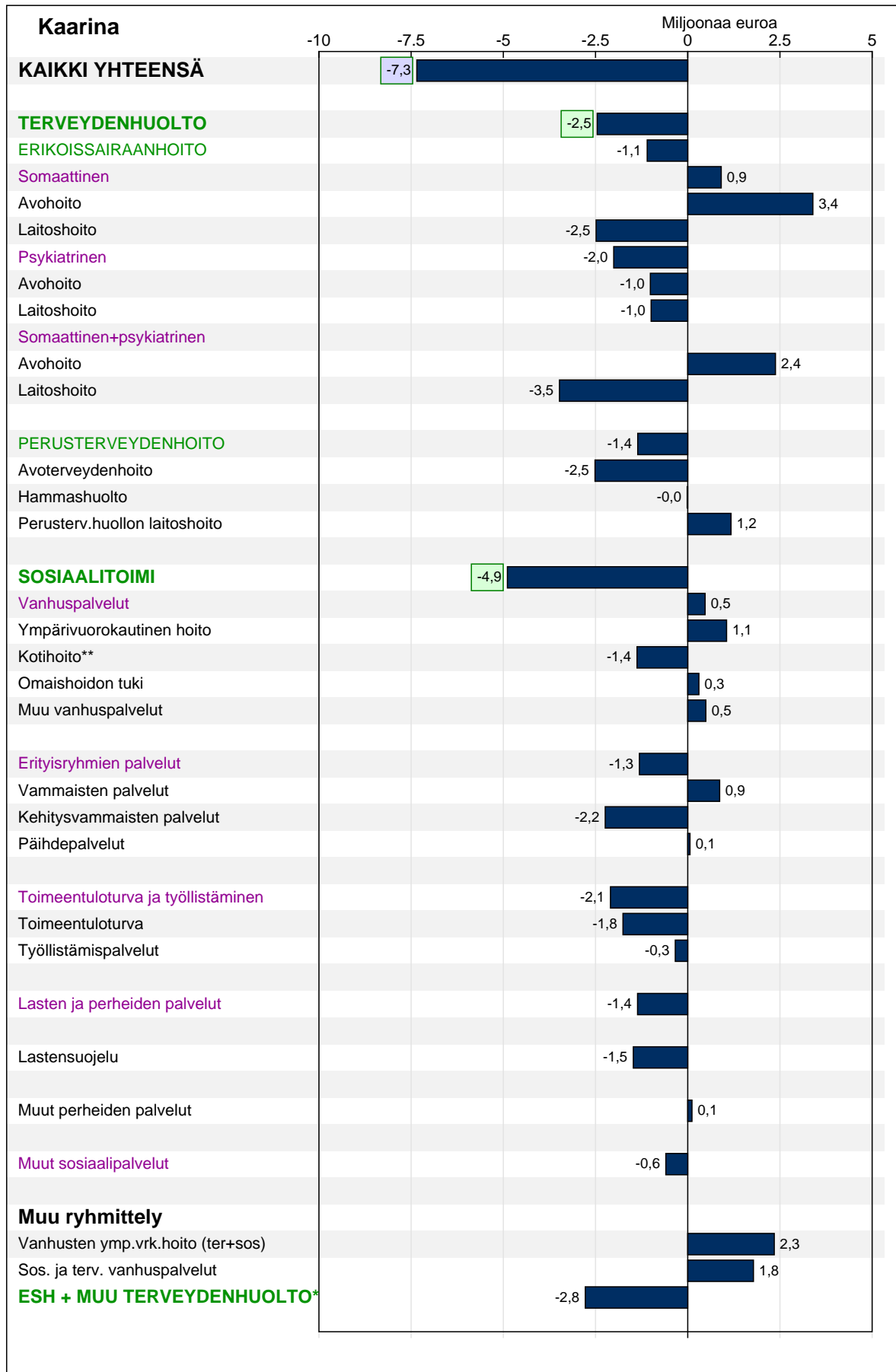

* Tähän sisältyvät erikoissairaanhoidon ja perusterveydenhuollon kustannukset sekä sosiaalitoimesta vanhusten ympärivuorokautisen hoidon ja kotipalvelun kustannukset ** Sisältyy myös alle 65-vuotiaiden kustannuksia

3.4.17 Kerava

Keravan sosiaali- ja terveystoimen ikävakioidut kokonaiskustannukset (3 056 euroa/asukas) olivat vertailukuntien kolmanneksi pienimmät. Kustannukset olivat 7,6 prosenttia keskimääräistä pienemmät. Terveystoimen kustannukset (2 262 euroa/asukas) olivat vertailukaupunkien pienimmät. Kustannukset olivat 9,3 prosenttia keskimääräistä pienemmät. Terveystoimen sekä sosiaali- ja terveystoimen kokonaiskustannukset jakautuivat alla olevan taulukon mukaisesti.

	€/asukas	Ero keskiarvoon	Osuus kokonaisuudesta	Painottuneisuus verrattuna keskimäärään*
ESH + muu terveystoimen hoito	2262	-9,3 %		
Erikoissairaanhoito	1160	-7,3 %	51,3 %	Esh:n ja th:n suhde samankaltainen kuin keskiuurissa kaupungeissa keskimäärin
Muu terveystoimen hoito**	1102	-11,3 %	48,7 %	
Erikoissairaanhoito	1160	-7,3 %	37,9 %	
Avohoito	527	-15,7 %	45,5 %	Laitoshoitopainotteinen
Laitohoito	633	1,1 %	54,5 %	
Perusterveydenhoito	689	9,8 %	22,5 %	
Sosiaalitoimi	1207	-15,4 %	39,5 %	
Vanhuspalvelut	440	-33,5 %	36,5 %	
Erityisryhmien palvelut	311	-12,2 %	25,8 %	
Toimeentuloturva ja työllistämispalvelut	144	-5,4 %	11,9 %	Painottuneisuutta lasten ja perheiden palveluihin
Lasten ja perheiden palvelut	234	9,8 %	19,4 %	
Muut sosiaalipalvelut	78	72,6 %	6,5 %	Painottuneisuutta muihin sosiaalipalveluihin
Sosiaali- ja terveystoimen yhteensä	3056	-7,6 %		Terveystoimenhoitopainotteinen

* painottuneisuutta tulkitaan olevan, jos ero on suurempi kuin 2% keskiuurten kaupunkien keskiarvoon

** mukana perusterveydenhuollon kustannukset, osa kotihoidon kustannuksista sekä sosiaalitoimen ympärivuorokautisen hoidon kustannukset

Keravan erikoissairaanhoidon ikävakioidut kustannukset (1 160 euroa/asukas) olivat vertailukuntien neljänneksi pienimmät. Kustannukset olivat 7,3 prosenttia keskimääräistä pienemmät. Somaattisen hoidon kustannukset olivat vertailukaupunkien toiseksi pienimmät, psykiatrisen hoidon kustannukset kymmenenneksi pienimmät. Somaattisen hoidon kustannukset olivat 931 euroa/asukas, psykiatrisen hoidon kustannukset 229 euroa/asukas.

Keravan perusterveydenhuollon ikävakioidut kustannukset, 689 euroa/asukas, olivat keskiuurten kaupunkien viidenneksi suurimmat. Avoterveydenhuollon ikävakioidut kustannukset, 355 euroa/asukas, olivat vertailukuntien seitsemänneksi suurimmat. Kustannukset olivat 5,0 prosenttia keskimääräistä suuremmat. Suun terveystoimen kustannukset, 117 euroa/asukas, olivat vertailukaupunkien kuudenneksi suurimmat ja laitoshoidon kustannukset, 217 euroa/asukas, olivat keskiuurten kaupunkien kuudenneksi suurimmat. Keravan suun terveystoimen kustannukset olivat 9,4 prosenttia keskimääräistä suuremmat ja laitoshoidon kustannukset olivat 18,7 prosenttia keskimääräistä suuremmat.

Keravan sosiaalitoimen ikävakioidut kustannukset (1 207 euroa/asukas) olivat vertailukaupunkien toiseksi pienimmät. Kustannukset olivat 15,4 prosenttia keskimääräistä pienemmät. Vanhuspalvelujen kustannukset olivat vertailukaupunkien pienimmät ja erityisryhmien palvelujen kustannukset seitsemänneksi pienimmät, toimeentuloturvan ja työllistämispalvelujen kustannukset olivat vertailukaupunkien kahdeksanneksi pienimmät ja lasten ja perheiden palvelujen kustannukset kahdeksanneksi suurimmat.

Taulukko 19. Keravan sosiaali- ja terveystoimen kustannukset toimintamuodoittain ikäryhmän asukasta kohden

Kerava	Ikäryhmä (vuotiaat)							Yhteensä	€
	0-6	7-14	15-49	50-64	65-74	75-84	85+		
ERIKOISSAIRAANHOITO	621	729	805	1 202	1 690	2 880	3 458	1 094	38 618 915
Somaattinen	579	348	513	1 009	1 578	2 709	3 309	861	30 415 295
Avohoito	257	177	271	495	701	1 004	1 056	399	14 092 244
Laitoshoito	322	171	242	514	876	1 705	2 252	462	16 323 051
Psykiatrinen	42	381	292	194	112	171	149	232	8 203 620
Avohoito	42	265	145	59	25	41	9	110	3 871 632
Laitoshoito		116	147	135	87	130	140	123	4 331 988
PERUSTERVEYDENHOITO	423	556	350	429	915	2 328	4 937	605	21 371 171
Avoterveydenhoito	350	278	243	231	534	952	1 334	331	11 689 897
Suun terveydenhuolto	73	279	101	102	114	119	87	117	4 116 533
Perusterv.huollon laitoshoito			6	96	267	1 257	3 516	158	5 564 741
SOSIAALITOIMI	876	1 332	833	541	786	3 109	11 063	1 059	37 412 664
Vanhuspalvelut					493	2 468	9 419	296	10 448 519
Ympäri vuorokautinen hoito					305	1 692	6 970	206	7 286 917
Kotihoito					138	628	1 932	70	2 481 952
Omaishoidon tuki					36	72	164	9	334 647
Muut vanhuspalvelut					14	75	352	10	345 003
Erityisryhmien palvelut	86	226	339	197	229	566	1 525	294	10 371 862
Vammaisten palvelut	18	20	51	84	180	566	1 525	110	3 893 040
Kehitysvammaisten palvelut	68	206	222	64	38			142	5 025 841
Päihdepalvelut			66	48	11			41	1 452 981
Toimeentuloturva ja työll.			251	144	38	22	18	150	5 283 948
Toimeentuloturva			222	112	38	22	18	130	4 586 594
Työllistämispalvelut			29	32				20	697 354
Lasten ja perheiden palvelut	782	1 094	182	2				242	8 554 659
Lastensuojelu	748	1 001	137					210	7 431 658
Muut perheiden palvelut	35	94	45	2				32	1 123 001
Muut sosiaalipalvelut	8	12	62	199	26	53	101	78	2 753 676
KAIKKI YHTEENSÄ	1 920	2 617	1 988	2 172	3 390	8 317	19 458	2 758	97 402 750
Väestö 31.12.2014	2 836	3 109	16 091	7 335	3 852	1 606	487	35 316	
Muu ryhmittely									
ERIKOISSAIRAANHOITO	621	729	805	1 202	1 690	2 880	3 458	1 094	
Avohoito	300	442	415	554	726	1 045	1 065	509	
Laitoshoito	322	287	390	649	964	1 835	2 392	585	
Vanhusten ymp.vrk.hoito (ter+sos)					572	2 949	10 486	364	
Sos. ja terv. vanhuspalvelut					760	3 724	12 935	453	
TERVEYDENHUOLTO	1 044	1 285	1 155	1 631	2 605	5 207	8 395	1 699	
ESH + muu terveydenhuolto*	1 044	1 285	1 155	1 631	3 048	7 528	17 297	1 975	

* Tähän sisältyvät erikoissairaanhoidon ja perusterveydenhuollon kustannukset sekä sosiaalitoimesta yli 65-vuotiaiden ympärivuorokautisen hoidon ja kotipalvelun kustannukset

Korjattu Avoterveydenhuollosta Ost. miel.terv. palveluasuminen ja päivätoiminnan kustannukset (1 495 800 euroa)

Erikoissairaanhoidon psykiatriseen laitoshoitoon.

Toimenpideyksikön kustannukset (299 350 euroa) siirretty Esh:n Avo/ somaattinen Avoterveydenhuoltoon.

Kuvio 46. Asukasta kohti laskettujen ikävakioitujen kustannusten ero keskiuurten kaupunkien keskiarvoon vuonna 2014

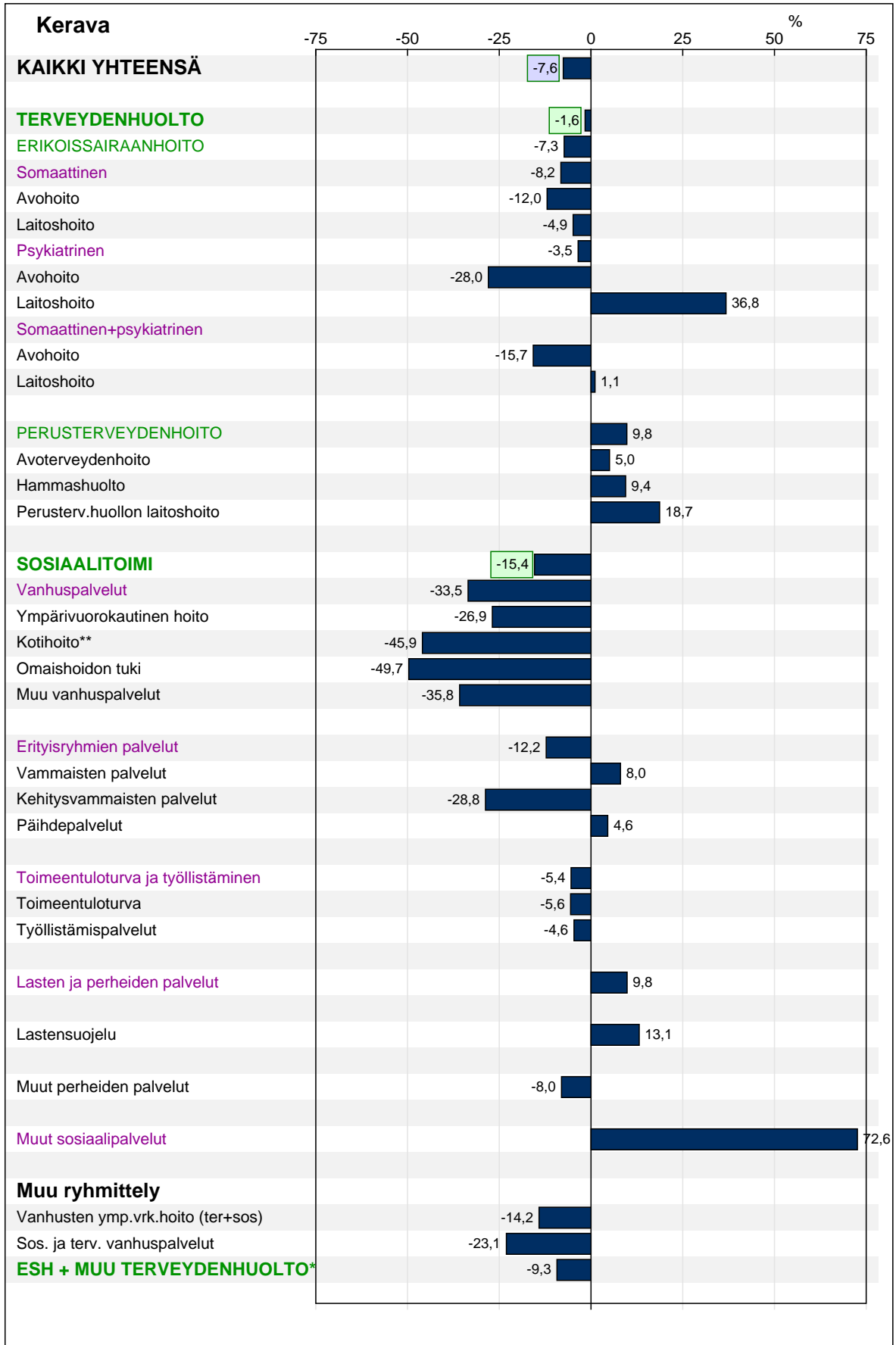

* Tähän sisältyvät erikoissairaanhoidon ja perusterveydenhuollon kustannukset sekä sosiaalityöstä vanhusten ympärivuorokautisen hoidon ja kotipalvelun kustannukset ** Sisältyy myös alle 65-vuotiaiden kustannuksia

Kuvio 47. Asukasta kohti laskettujen ikävakioitujen kustannusten ero keskiarvoon vuonna 2014

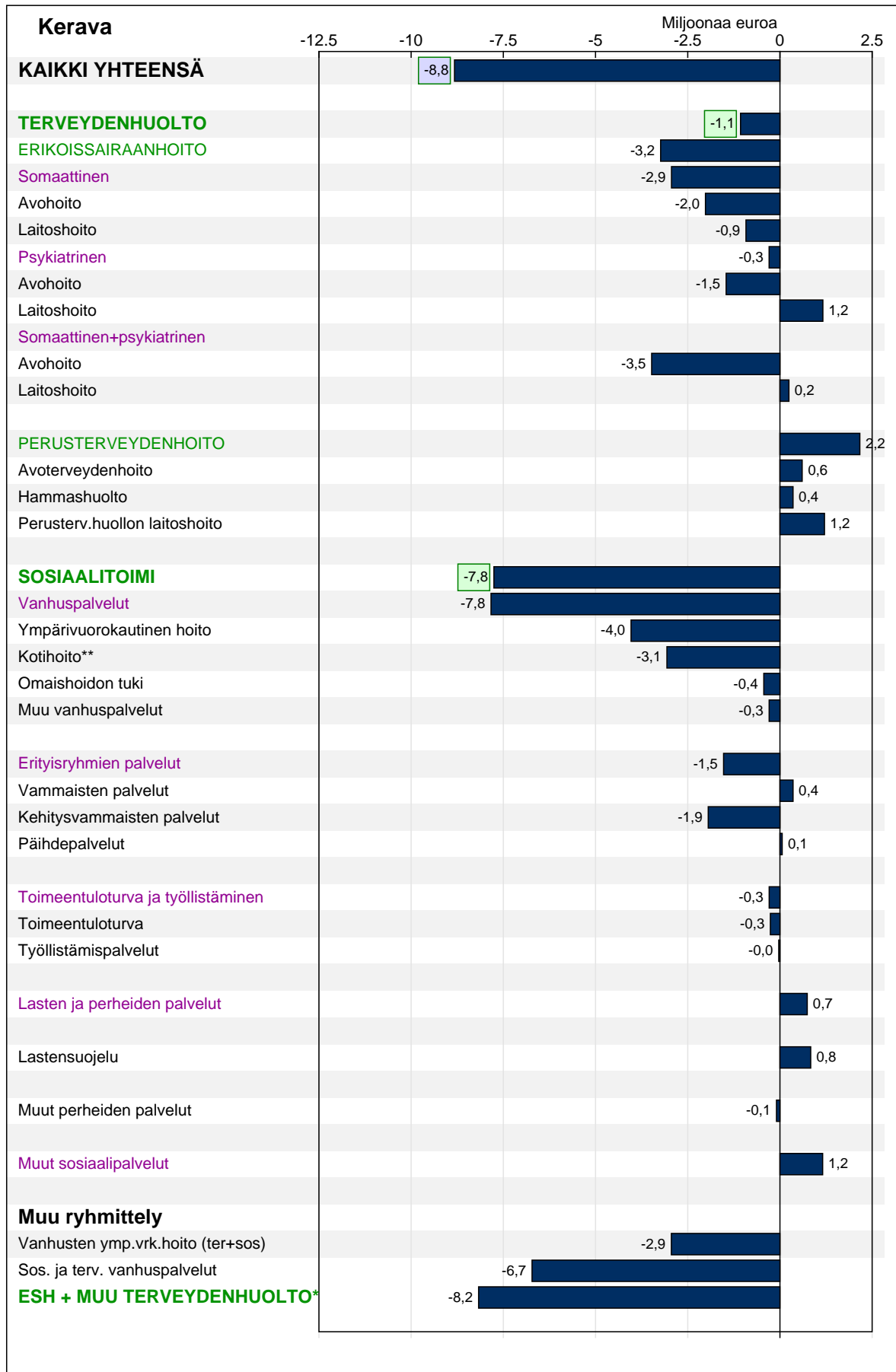

* Tähän sisältyvät erikoissairaanhoidon ja perusterveydenhuollon kustannukset sekä sosiaalitoimesta vanhusten ympärivuorokautisen hoidon ja kotipalvelun kustannukset ** Sisältyy myös alle 65-vuotiaiden kustannuksia

3.4.18 Mustijoki

Mustijoen sosiaali- ja terveystoimen ikävakioidut kokonaiskustannukset (3 018 euroa/asukas) olivat vertailukuntien toiseksi pienimmät. Kustannukset olivat 8,7 prosenttia keskimääräistä pienemmät. Terveystoimen kustannukset (2 517 euroa/asukas) olivat vertailukaupunkien kymmenenneksi pienimmät. Kustannukset olivat 1,0 prosenttia keskimääräistä suuremmat. Terveystoimen sekä sosiaali- ja terveystoimen kokonaiskustannukset jakautuivat alla olevan taulukon mukaisesti.

	€/asukas	Ero keskiarvoon	Osuus kokonaisuudesta	Painotuneisuus verrattuna keskimäärään*
ESH + muu terveystoimenhoito	2517	1,0 %		
Erikoissairaanhoito	1196	-4,4 %	47,5 %	Perusterveydenhuoltopainotteinen
Muu terveystoimenhoito**	1321	6,4 %	52,5 %	
Erikoissairaanhoito	1196	-4,4 %	39,6 %	Avo- ja laitoshoidon suhde samankaltainen kuin keskisuurissa kaupungeissa keskimäärin
Avohoito	584	-6,6 %	48,9 %	
Laitoshoido	612	-2,2 %	51,1 %	
Perusterveydenhoito	789	25,7 %	26,1 %	
Sosiaalitoimi	1033	-27,6 %	34,2 %	Painotuneisuutta vanhuspalveluihin
Vanhuspalvelut	561	-15,2 %	54,4 %	
Erityisryhmien palvelut	244	-31,2 %	23,6 %	
Toimeentuloturva ja työllistämispalvelut	63	-58,3 %	6,1 %	
Lasten ja perheiden palvelut	163	-23,5 %	15,8 %	
Muut sosiaalipalvelut	1	-98,0 %	0,1 %	
Sosiaali- ja terveystoimi yhteensä	3018	-8,7 %		Terveystoimenhoitopainotteinen

* painotuneisuutta tulkitaan olevan, jos ero on suurempi kuin 2% keskisuurten kaupunkien keskiarvoon

** mukana perusterveydenhuollon kustannukset, osa kotihoidon kustannuksista sekä sosiaalitoimen ympärivuorokautisen hoidon kustannukset

Mustijoen erikoissairaanhoidon ikävakioidut kustannukset (1 196 euroa/asukas) olivat vertailukuntien kahdeksanneksi pienimmät. Kustannukset olivat 4,4 prosenttia keskimääräistä pienemmät. Somaattisen hoidon kustannukset olivat vertailukaupunkien yhdeksänneksi suurimmat, psykiatrisen hoidon kustannukset viidenneksi pienimmät. Somaattisen hoidon kustannukset olivat 1 012 euroa/asukas, psykiatrisen hoidon kustannukset 185 euroa/asukas.

Mustijoen perusterveydenhuollon ikävakioidut kustannukset, 789 euroa/asukas, olivat keskisuurten kaupunkien suurimmat. Avoterveydenhuollon ikävakioidut kustannukset, 327 euroa/asukas, olivat vertailukuntien seitsemänneksi pienimmät. Kustannukset olivat 3,4 prosenttia keskimääräistä pienemmät. Suun terveystoimenhoitoon kustannukset, 109 euroa/asukas, olivat vertailukaupunkien kahdeksanneksi suurimmat ja laitoshoidon kustannukset, 353 euroa/asukas, olivat keskisuurten kaupunkien suurimmat. Mustijoen suun terveystoimenhoitoon kustannukset olivat 2,1 prosenttia keskimääräistä suuremmat ja laitoshoidon kustannukset olivat 93,1 prosenttia keskimääräistä suuremmat.

Mustijoen sosiaalitoimen ikävakioidut kustannukset (1 033 euroa/asukas) olivat vertailukaupunkien pienimmät. Kustannukset olivat 27,6 prosenttia keskimääräistä pienemmät. Vanhuspalvelujen kustannukset olivat vertailukaupunkien kolmanneksi pienimmät ja erityisryhmienpalvelujen kustannukset pienimmät, toimeentuloturvan ja työllistämispalvelujen kustannukset olivat vertailukaupunkien pienimmät ja lasten ja perheiden palvelujen kustannukset neljänneksi pienimmät.

Taulukko 20. Mustijoen sosiaali- ja terveystoimen kustannukset toimintamuodittain ikäryhmän asukasta kohden

Mustijoki	Ikäryhmä (vuotiaat)							Yhteensä	€
	0-6	7-14	15-49	50-64	65-74	75-84	85+		
ERIKOISSAIRAANHOITO	656	477	882	1 131	2 261	2 773	2 619	1 103	28 430 001
Somaattinen	623	316	595	1 014	2 187	2 596	2 580	919	23 693 211
Avohoito	294	218	342	515	782	992	903	437	11 251 956
Laitohoito	330	98	253	499	1 405	1 603	1 678	483	12 441 255
Psykiatrinen	32	161	287	117	73	177	39	184	4 736 790
Avohoito	30	114	179	100	59	14	7	119	3 071 459
Laitohoito	2	47	108	17	15	164	32	65	1 665 331
PERUSTERVEYDENHOITO	548	608	323	364	937	3 009	7 597	682	17 584 712
Avoterveydenhoito	482	308	216	234	500	785	663	316	8 148 797
Suun terveydenhuolto	66	300	102	95	73	71	51	117	3 004 694
Perusterv.huollon laitohoito			5	35	364	2 153	6 883	250	6 431 221
SOSIAALITOIMI	521	713	499	351	1 164	3 266	12 579	876	22 585 267
Vanhuspalvelut					744	2 966	11 932	393	10 128 296
Ympärivuorokautinen hoito					440	1 514	8 018	237	6 103 485
Kotihoito					226	1 289	3 512	135	3 482 459
Omaishoidon tuki					34	79	162	9	239 625
Muut vanhushpalvelut					44	84	241	12	302 727
Erityisryhmien palvelut	29	93	254	246	379	270	580	229	5 890 183
Vammaisten palvelut	8	10	47	64	230	261	580	77	1 991 062
Kehitysvammaisten palvelut	21	84	181	137	128	7		129	3 321 714
Päihdepalvelut			26	45	21	2		22	577 407
Toimeentuloturva ja työll.			79	105	41	30	66	61	1 564 680
Toimeentuloturva			69	88	41	30	66	53	1 369 859
Työllistämispalvelut			10	17				8	194 821
Lasten ja perheiden palvelut	491	620	165					193	4 980 399
Lastensuojelu	303	505	132					147	3 786 919
Muut perheiden palvelut	188	115	33					46	1 193 480
Muut sosiaalipalvelut			1	1	1	1		1	21 709
KAIKKI YHTEENSÄ	1 725	1 798	1 704	1 847	4 362	9 048	22 795	2 662	68 599 980
Väestö 31.12.2014	2 488	3 144	10 946	5 201	2 419	1 163	409	25 770	
Muu ryhmittely									
ERIKOISSAIRAANHOITO	656	477	882	1 131	2 261	2 773	2 619	1 103	
Avohoito	324	332	521	615	841	1 006	910	556	
Laitohoito	332	145	361	517	1 420	1 767	1 710	547	
Vanhusten ymp.vrk.hoito (ter+sos)					803	3 667	14 901	486	
Sos. ja terv. vanhushpalvelut					1 107	5 119	18 815	643	
TERVEYDENHUOLTO	1 204	1 085	1 205	1 496	3 198	5 782	10 217	1 786	
ESH + muu terveydenhuolto*	1 204	1 085	1 205	1 496	3 864	8 585	21 746	2 158	

* Tähän sisältyvät erikoissairaanhoidon ja perusterveydenhuollon kustannukset sekä sosiaalitoimesta yli 65-vuotiaiden ympärivuorokautisen hoidon ja kotipalvelun kustannukset

*Yksi vanhainkotiyksikkö siirretty tehostetusta palveluasumisesta vanhainkotiryhmään. Ympärivuorokautinen hoito/terveystoimi: luokitusvirbe (yli 85v oli 2013 kirjattu 75-84v ryhmään)vuonna 2013, 2014 luokitus oikein
Muut sosiaalipalvelut sisältää talous ja velkanuonnan*

Kuvio 48. Asukasta kohti laskettujen ikävakioitujen kustannusten ero keskiuurten kaupunkien keskiarvoon vuonna 2014

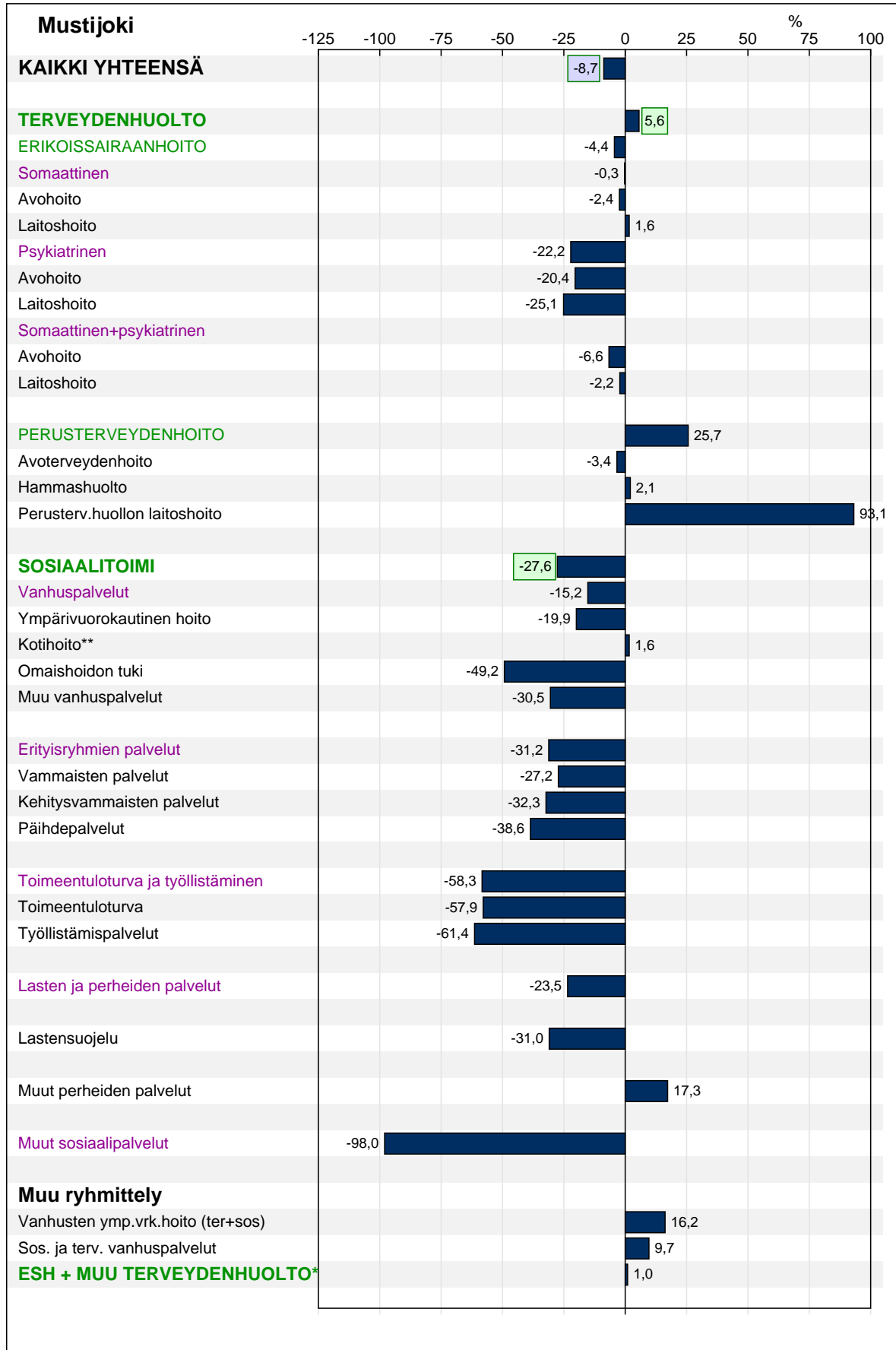

* Tähän sisältyvät erikoissairaanhoidon ja perusterveydenhuollon kustannukset sekä sosiaalitoimesta vanhusten ympärivuorokautisen hoidon ja kotipalvelun kustannukset ** Sisältyy myös alle 65-vuotiaiden kustannuksia

Kuvio 49. Asukasta kohti laskettujen ikävakioitujen kustannusten ero keskiarvoon vuonna 2014

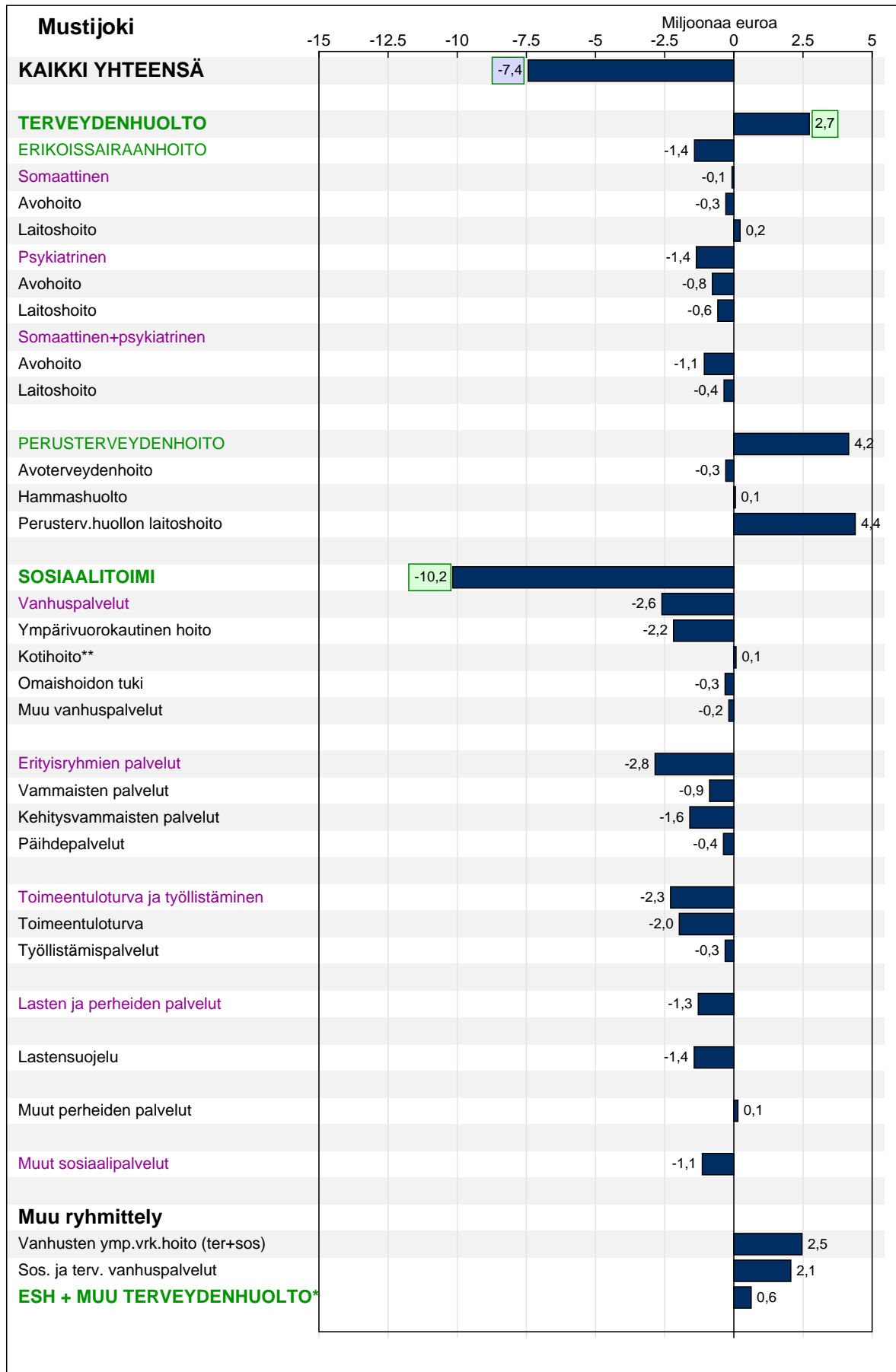

* Tähän sisältyvät erikoissairaanhoidon ja perusterveydenhuollon kustannukset sekä sosiaalitoimesta vanhusten ympärivuorokautisen hoidon ja kotipalvelun kustannukset ** Sisältyy myös alle 65-vuotiaiden kustannuksia

3.4.19 Sipoo

Sipoon sosiaali- ja terveystoimen ikävakioidut kokonaiskustannukset (3 015 euroa/asukas) olivat vertailukuntien pienimmät. Kustannukset olivat 8,8 prosenttia keskimääräistä pienemmät. Terveystoimen kustannukset (2 408 euroa/asukas) olivat vertailukaupunkien kuudenneksi pienimmät. Kustannukset olivat 3,4 prosenttia keskimääräistä pienemmät. Terveystoimen sekä sosiaali- ja terveystoimen kokonaiskustannukset jakautuivat alla olevan taulukon mukaisesti.

	€/asukas	Ero keskiarvoon	Osuus kokonaisuudesta	Painottuneisuus verrattuna keskimäärään*
ESH + muu terveystoimi	2408	-3,4 %		
Erikoissairaanhoito	1164	-7,0 %	48,3 %	Esh:n ja th:n suhde samankaltainen kuin keskiuurissa kaupungeissa keskimäärin
Muu terveystoimi**	1244	0,2 %	51,7 %	
Erikoissairaanhoito	1164	-7,0 %	38,6 %	Avohoitopainotteinen
Avohoitto	613	-2,0 %	52,7 %	
Laitoshoidto	550	-12,0 %	47,3 %	
Perusterveystoimi	608	-3,1 %	20,2 %	
Sosiaalitoimi	1243	-12,9 %	41,2 %	Painottuneisuutta vanhuspalveluihin
Vanhuspalvelut	699	5,6 %	56,3 %	
Erityisryhmien palvelut	281	-20,7 %	22,6 %	
Toimeentuloturva ja työllistämispalvelut	99	-34,7 %	8,0 %	
Lasten ja perheiden palvelut	131	-38,3 %	10,6 %	
Muut sosiaalipalvelut	31	-30,5 %	2,5 %	
Sosiaali- ja terveystoimi yhteensä	3015	-8,8 %		Sos.toimen ja th:n suhde samankaltainen kuin keskiuurissa kaupungeissa keskimäärin

* painottuneisuutta tulkitaan olevan, jos ero on suurempi kuin 2% keskiuurten kaupunkien keskiarvoon

** mukana perusterveystoimen kustannukset, osa kotihoidon kustannuksista sekä sosiaalitoimen ympärivuorokautisen hoidon kustannukset

Sipoon erikoissairaanhoidon ikävakioidut kustannukset (1 164 euroa/asukas) olivat vertailukuntien viidenneksi pienimmät. Kustannukset olivat 7,0 prosenttia keskimääräistä pienemmät. Somaattisen hoidon kustannukset olivat vertailukaupunkien kahdeksanneksi pienimmät, psykiatrisen hoidon kustannukset neljänneksi pienimmät. Somaattisen hoidon kustannukset olivat 984 euroa/asukas, psykiatrisen hoidon kustannukset 180 euroa/asukas.

Sipoon perusterveystoimen ikävakioidut kustannukset, 608 euroa/asukas, olivat keskiuurten kaupunkien kuudenneksi pienimmät. Avoterveystoimen ikävakioidut kustannukset, 323 euroa/asukas, olivat vertailukuntien kuudenneksi pienimmät. Kustannukset olivat 4,5 prosenttia keskimääräistä pienemmät. Suun terveystoimen kustannukset, 113 euroa/asukas, olivat vertailukaupunkien seitsemänneksi suurimmat ja laitoshoidon kustannukset, 172 euroa/asukas, olivat keskiuurten kaupunkien kuudenneksi pienimmät. Sipoon suun terveystoimen kustannukset olivat 6,1 prosenttia keskimääräistä suuremmat ja laitoshoidon kustannukset olivat 5,8 prosenttia keskimääräistä pienemmät.

Sipoon sosiaalitoimen ikävakioidut kustannukset (1 243 euroa/asukas) olivat vertailukaupunkien kolmanneksi pienimmät. Kustannukset olivat 12,9 prosenttia keskimääräistä pienemmät. Vanhuspalvelujen kustannukset olivat vertailukaupunkien yhdeksänneksi suurimmat ja erityisryhmienpalvelujen kustannukset kolmanneksi pienimmät, toimeentuloturvan ja työllistämispalvelujen kustannukset olivat vertailukaupunkien neljänneksi pienimmät ja lasten ja perheiden palvelujen kustannukset pienimmät.

Taulukko 21. Sipoon sosiaali- ja terveystoimen kustannukset toimintamuodittain ikäryhmän asukasta kohden

Sipoo	Ikäryhmä (vuotiaat)							Yhteensä	€
	0-6	7-14	15-49	50-64	65-74	75-84	85+		
ERIKOISSAIRAANHOITO	822	472	904	1 156	1 703	2 933	2 330	1 100	20 935 763
Somaattinen	797	299	660	929	1 628	2 909	2 287	917	17 462 054
Avohoito	327	217	360	512	797	1 227	934	466	8 874 287
Laitohoito	470	82	300	417	831	1 681	1 353	451	8 587 767
Psykiatrinen	25	173	244	227	75	25	42	183	3 473 709
Avohoito	25	134	147	190	29	6	1	123	2 331 873
Laitohoito		39	97	37	46	18	41	60	1 141 836
PERUSTERVEYDENHOITO	693	678	352	364	698	1 637	3 618	576	10 961 033
Avoterveydenhoito	620	442	244	228	402	499	348	326	6 204 626
Suun terveydenhuolto	73	236	105	99	107	122	72	116	2 212 779
Perusterv.huollon laitohoito			3	37	190	1 015	3 199	134	2 543 628
SOSIAALITOIMI	529	652	602	471	1 068	4 385	16 120	1 080	20 565 061
Vanhuspalvelut				22	702	3 844	15 344	533	10 145 935
Ympäri vuorokautinen hoito				22	364	2 364	10 702	345	6 575 288
Kotihoito					209	1 032	3 779	138	2 625 106
Omaishoidon tuki					52	201	456	23	436 475
Muut vanhuspalvelut					77	246	407	27	509 066
Erityisryhmien palvelut	100	172	295	224	314	506	746	270	5 133 678
Vammaisten palvelut	19	24	41	87	135	355	746	83	1 587 127
Kehitysvammaisten palvelut	81	147	226	107	168	150		167	3 179 471
Päihdepalvelut		1	28	30	11	1		19	367 080
Toimeentuloturva ja työll.			146	135	52	35	31	97	1 854 918
Toimeentuloturva			122	91	52	35	31	78	1 491 410
Työllistämispalvelut			24	44				19	363 508
Lasten ja perheiden palvelut	429	480	131					149	2 839 558
Lastensuojelu	281	351	82					100	1 903 777
Muut perheiden palvelut	147	129	50					49	935 781
Muut sosiaalipalvelut			30	90				31	590 972
KAIKKI YHTEENSÄ	2 044	1 802	1 858	1 991	3 469	8 955	22 068	2 756	52 461 857
Väestö 31.12.2014	1 674	2 169	8 234	3 819	1 888	908	342	19 034	
Muu ryhmittely									
ERIKOISSAIRAANHOITO	822	472	904	1 156	1 703	2 933	2 330	1 100	
Avohoito	352	352	507	702	826	1 234	936	589	
Laitohoito	470	120	397	454	877	1 700	1 394	511	
Vanhusten ymp.vrk.hoito (ter+sos)					553	3 380	13 900	479	
Sos. ja terv. vanhuspalvelut					892	4 859	18 542	667	
TERVEYDENHUOLTO	1 515	1 150	1 256	1 520	2 401	4 570	5 948	1 676	
ESH + muu terveydenhuolto*	1 515	1 150	1 256	1 541	2 974	7 966	20 428	2 159	

* Tähän sisältyvät erikoissairaanhoidon ja perusterveydenhuollon kustannukset sekä sosiaalitoimesta yli 65-vuotiaiden ympärivuorokautisen hoidon ja kotipalvelun kustannukset

Kuvio 50. Asukasta kohti laskettujen ikävakioitujen kustannusten ero keskiuurten kaupunkien keskiarvoon vuonna 2014

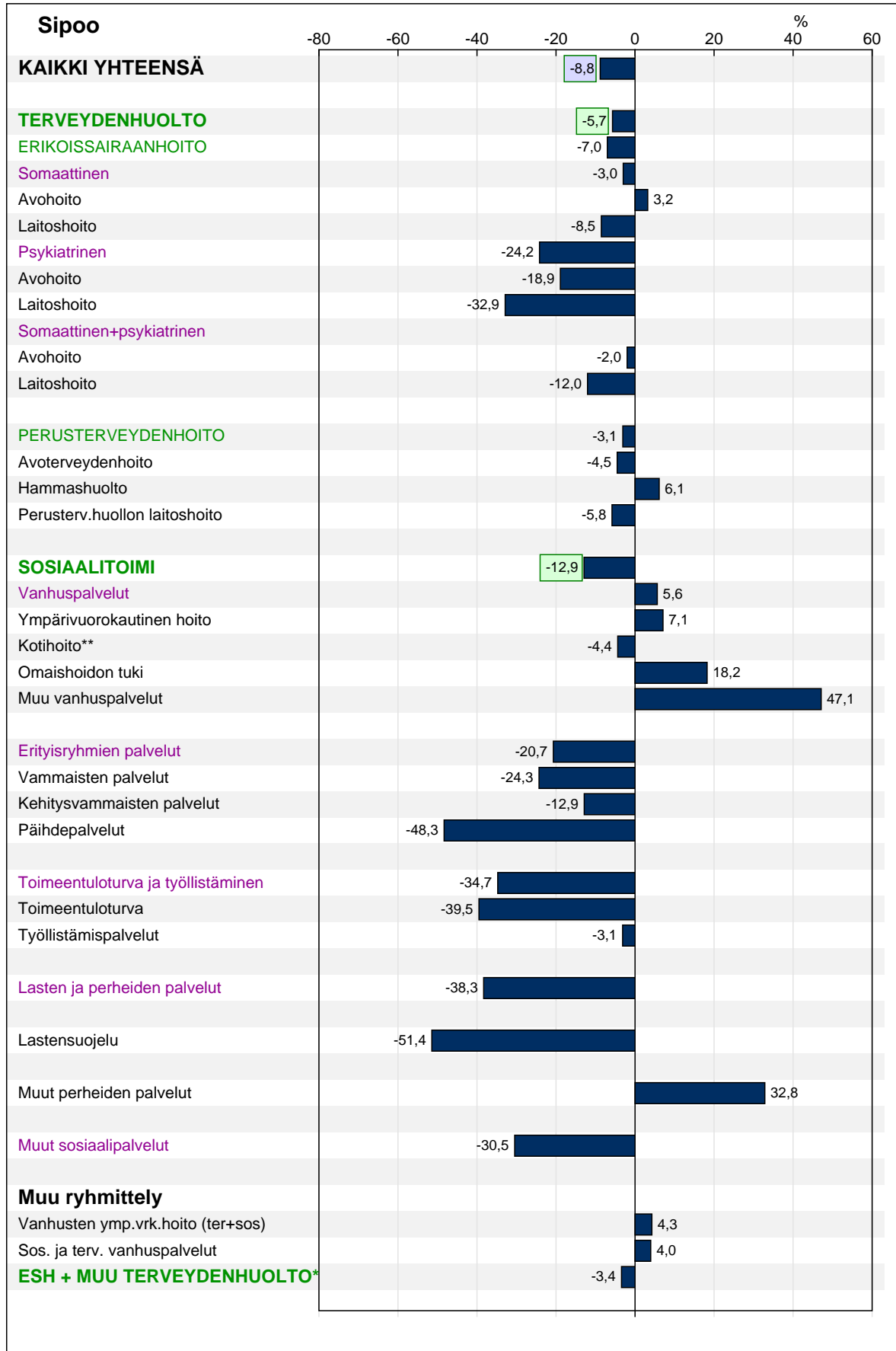

* Tähän sisältyvät erikoissairaanhoidon ja perusterveydenhuollon kustannukset sekä sosiaalitoimesta vanhusten ympärivuorokautisen hoidon ja kotipalvelun kustannukset ** Sisältyy myös alle 65-vuotiaiden kustannuksia

Kuvio 51. Asukasta kohti laskettujen ikävakioitujen kustannusten ero keskiarvoon vuonna 2014

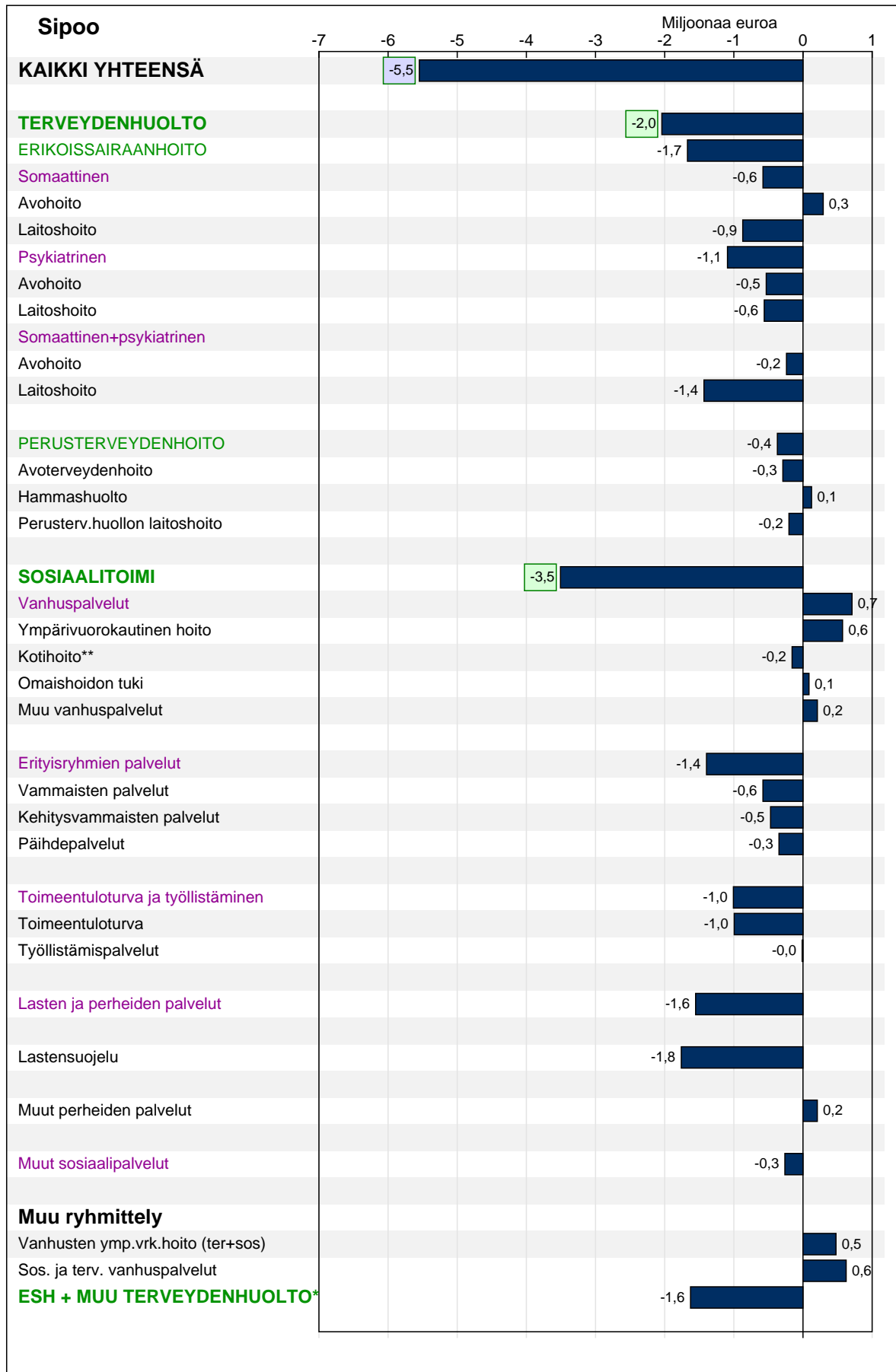

* Tähän sisältyvät erikoissairaanhoidon ja perusterveydenhuollon kustannukset sekä sosiaalitoimesta vanhusten ympärivuorokautisen hoidon ja kotipalvelun kustannukset ** Sisältyy myös alle 65-vuotiaiden kustannuksia

3.5 Vuosikohtaiset tulokset

3.5.1 Sosiaali- ja terveystoimen kustannusten muutos

Terveydenhuollon kustannuksia koottiin keskisuurissa kaupungeissa ensimmäisen kerran vuodelta 2000. Sosiaalitoimen kustannuksia koottiin ensimmäisen kerran keskisuurissa kaupungeissa vuodelta 2003 kuuden kaupungin Hämeenlinna, Kerava, Lohja, Porvoo, Raisio ja Rovaniemi pilottiprojektissa.

2003–2004

Kuuden kaupungin pilottiprojektin tulosten mukaan vuonna 2003 kuntien keskimääräiset sosiaali- ja terveystoimen kokonaiskustannukset olivat 2 259 euroa asukasta kohti ikävakioiduna.

Vuoden 2004 vertailussa mukana olivat seuraavat kaupungit: Hämeenlinna, Imatra, Joensuu, Kemi, Kerava, Kotka, Lappeenranta, Lohja, Mikkeli, Porvoo, Raisio, Rauma, Rovaniemi, Salo ja Vaasa. Näiden kaupunkien keskimääräiset sosiaali- ja terveystoimen kokonaiskustannukset olivat vuonna 2004 2 439 euroa asukasta kohti ikävakioiduna.

Tarkasteltaessa niiden kuuden kaupungin, jotka olivat sekä vuoden 2003 että 2004 vertailussa mukana, kustannusten kehitystä vuodesta 2003 vuoteen 2004 kustannukset kasvoivat keskimäärin 6,2 %. Reaalikasvu, jossa kokonaiskustannuksista on puhdistettu palkkojen ja hintojen nousu (= ikävakioidut deflatoidut kustannukset), oli vuodesta 2003 vuoteen 2005 3,1 %. Deflatointi perustuu Tilastokeskuksen terveystoimen julkisten menojen (kunnallistalous) hintaindeksiin.

2004–2005

Vuoden 2005 vertailussa mukana olivat seuraavat kaupungit: Imatra, Joensuu, Kainuun maakunta kuntayhtymä, Kemi, Kerava, Kotka, Lappeenranta, Lohja, Mikkeli, Porvoo, Raisio, Rauma, Salo ja Vaasa. Näiden kaupunkien keskimääräiset sosiaali- ja terveystoimen kokonaiskustannukset olivat vuonna 2005 2 562 euroa asukasta kohti ikävakioiduna.

Eniten vuodesta 2004 vuoteen 2005 kasvoivat Lohjan sosiaali- ja terveystoimen ikävakioidut kokonaiskustannukset, 9,28 %. Deflatoituina kustannuksina tämä merkitsi 5,9 %:n kasvua. Seuraavaksi suurinta kasvu oli Mikkeliissä. Kasvu oli 8,44 %, mikä tarkoitti deflatoituina kustannuksina 5,12 %:n kasvua. Pienimmät kustannusten kasvu oli Imatralla (2,61 %) ja Raisiossa (3,02 %). Deflatoituina kustannuksina tämä tarkoitti kustannusten alenemista sekä Imatralla (0,53 %) että Raisiossa (0,05 %).

Jos tarkastellaan vuoden 2004 sosiaali- ja terveystoimen kokonaiskustannusten muutosta vuoteen 2005 niiden kaupunkien kustannusten perusteella, jotka olivat mukana vertailussa joko vuonna 2004 tai 2005, niin suuntaa-antavana tietona kustannusten muutoksesta voidaan todeta, että vertailuissa mukana olleiden vuoden 2004 17 kaupungin ja vuoden 2005 14 kaupungin perusteella kustannusten kasvu vuodesta 2004 vuoteen 2005 kasvu oli noin 5,1 %, mikä tarkoitti deflatoituina kustannuksina 2,3 %:n kasvua.

2005–2006

Vuoden 2006 vertailussa mukana olivat seuraavat kaupungit: Imatra, Joensuu, Kainuun maakunta kuntayhtymä, Kemi, Kerava, Kotka, Lappeenranta, Lohja, Mikkeli, Porvoo, Raisio, Rauma, Rovaniemi, Salo ja Vaasa. Näiden kaupunkien keskimääräiset sosiaali- ja terveystoimen kokonaiskustannukset olivat vuonna 2006 2 723 euroa asukasta kohti ikävakioiduna.

Eniten vuodesta 2005 vuoteen 2006 kasvoivat Kainuun sosiaali- ja terveystoimen ikävakioidut kokonaiskustannukset, 9,7 %. Deflatoituina kustannuksina tämä merkitsi 6,3 %:n kasvua. Seuraavaksi

suurinta kasvu oli Porvoossa. Kasvu oli 9,4 %, mikä tarkoitti deflatoituina kustannuksina 6 %:n kasvua. Pienimmät kustannusten kasvu oli Kotkassa (-0,4 %), Vaasassa (1,4 %) ja Keravalla (3,2 %). Deflatoituina kustannuksina tämä tarkoitti kustannusten alenemistä Kotkassa (-3,5 %) ja Vaasassa (-1,7 %). Keravalla kustannukset eivät juuri kasvaneet (0,1 %).

Jos tarkastellaan vuoden 2005 sosiaali- ja terveystoimen kokonaiskustannusten muutosta vuoteen 2006 niiden kaupunkien kustannusten perusteella, jotka olivat mukana vertailussa joko vuonna 2005 tai 2006, niin suuntaa-antavana tietona kustannusten muutoksesta voidaan todeta, että vertailuissa mukana olleiden vuoden 2005 14 kaupungin ja vuoden 2006 15 kaupungin perusteella kustannusten kasvu vuodesta 2005 vuoteen 2006 kasvu oli noin 6,3 %, mikä tarkoitti deflatoituina kustannuksina 3 %:n kasvua.

2006–2007

Vuoden 2007 vertailussa mukana olivat seuraavat kunnat: Joensuu, Järvenpää, Kainuun maakunta kuntayhtymä, Kemi, Kerava, Kotka, Lappeenranta, Lohja, Mikkeli, Porvoo, Raisio, Rauma, Rovaniemi, Salo ja Sipoo. Näiden kuntien keskimääräiset sosiaali- ja terveystoimen kokonaiskustannukset olivat vuonna 2007 2 874 euroa asukasta kohti ikävakioiduna.

Eniten vuodesta 2006 vuoteen 2007 kasvoivat Raision sosiaali- ja terveystoimen ikävakioidut kokonaiskustannukset, 9 %. Deflatoituina kustannuksina tämä merkitsi 5,7 %:n kasvua. Seuraavaksi suurinta kasvu oli Lohjalla, jossa kasvua oli 8,2 % (deflatoituina kustannuksina 5 %). Yli 7 prosentin kasvua oli myös Lappeenrannassa (7,2 %), Salossa (7,1 %) ja Rovaniemellä (7,1 %). Deflatoituina kustannuksina tämä tarkoitti Lappeenrannassa 6 %:n ja Rovaniemellä ja Salossa 3,9 % kasvua. Pienintä kustannusten kasvu oli Porvoossa (2,2 %) ja Raumalla (2,5 %). Deflatoituina kustannuksina tämä tarkoitti kustannusten alenemistä Porvoossa (-0,8 %) ja Raumalla (-0,6 %). Kemissä kustannukset eivät juuri kasvaneet (0,3 %).

Jos tarkastellaan vuoden 2006 sosiaali- ja terveystoimen kokonaiskustannusten muutosta vuoteen 2007 niiden kuntien kustannusten perusteella, jotka olivat mukana vertailussa joko vuonna 2006 tai 2007, niin suuntaa-antavana tietona kustannusten muutoksesta voidaan todeta, että vertailuissa mukana olleiden vuoden 2006 15 kaupungin ja vuoden 2007 13 kaupungin perusteella kustannusten kasvu vuodesta 2006 vuoteen 2007 oli noin 5,5 %, mikä tarkoitti deflatoituina kustannuksina 2,4 %:n kasvua.

2007–2008

Vuoden 2008 vertailussa mukana olivat samat kunnat kuin vuoden 2007 vertailussa. Keskisuurten kuntien sosiaali- ja terveystoimen kustannusten kasvu vuodesta 2007 vuoteen 2008 oli keskimäärin 8,1 %, mikä tarkoitti deflatoituina kustannuksina 2,1 %:n kasvua. Eniten vuodesta 2007 vuoteen 2008 kasvoivat Porvoon sosiaali- ja terveystoimen ikävakioidut kokonaiskustannukset, 15,3 %. Deflatoituina kustannuksina tämä merkitsi 8,9 %:n kasvua. Osin syynä kasvuun oli laskentatavan muutos. Seuraavaksi suurinta kasvu oli Kotkassa, jossa kasvua oli 12,9 % (deflatoituina kustannuksina 6,6 %). Yli 10 prosentin kasvua oli myös Raumalla (10,1 %). Deflatoituina kustannuksina tämä tarkoitti 4 % kasvua. Pienintä kustannusten kasvu oli Järvenpäässä (2,9 %), Sipoossa (4,6 %), Kemissä (5,6 %), Mikkeliissä (5,1 %) ja Kainuussa (5,1 %). Deflatoituina kustannuksina tämä tarkoitti kustannusten alenemistä Järvenpäässä -2,9 %, Sipoossa -1,2 %, Kemissä -0,3 %, Mikkeliissä -0,8 % ja Kainuussa -0,8 %.

2008–2009

Vuoden 2009 vertailussa mukana olivat Hyvinkää, Joensuu, Järvenpää, Kaarina, Kainuu, Kemi, Kerava, Kirkkonummi, Kotka, Lappeenranta, Lohja, Mikkeli, Porvoo, Rovaniemi, Salo, Sipoo ja Tornio.

Keskisuurten kuntien sosiaali- ja terveystoimen kustannusten kasvu vuodesta 2008 vuoteen 2009 oli

keskimäärin 3,9 %, mikä tarkoitti deflatoituina kustannuksina 2,8 %:n kasvua. Eniten vuodesta 2008 vuoteen 2009 kasvoivat Lappeenrannan, Lohjan ja Sipoon sosiaali- ja terveystoimen ikävakioidut kokonaiskustannukset. Deflatoituina kustannuksina tämä merkitsi 5,4 %:n kasvua Lappeenrannassa ja 5,3 %:n kasvua Lohjalla ja Sipoossa. Pienintä kustannusten kasvu oli Salossa (-0,3 %), Rovaniemellä (1,3 %) ja Järvenpäässä (2,6 %). Deflatoituina kustannuksina tämä tarkoitti kustannusten alenemista Salossa, -1,4 %. Rovaniemellä kustannukset kasvoivat 0,2 % ja Järvenpäässä 1,5 %. Rovaniemellä kustannusten alenemiseen oli osin syynä laskentatavan muutos.

2009–2010

Vuoden 2010 vertailussa mukana olivat Hyvinkää, Imatra, Joensuu, Järvenpää, Kaarina, Kainuu, Kemi, Kerava, Kirkkonummi, Kotka, Lohja, Mikkeli, Mustijoki (Mäntsälä+Pornainen), Porvoo, Rovaniemi, Salo, Sipoo ja Tornio.

Keskisuurten kuntien sosiaali- ja terveystoimen kustannusten kasvu vuodesta 2009 vuoteen 2010 oli keskimäärin 3,4 %, mikä tarkoitti deflatoituina kustannuksina 1,2 %:n kasvua. Eniten vuodesta 2009 vuoteen 2010 kasvoivat Sipoon, Kotkan, Salon ja Tornion sosiaali- ja terveystoimen ikävakioidut kokonaiskustannukset. Deflatoituina kustannuksina tämä merkitsi 4,2 %:n kasvua Sipoossa, 3,7 %:n kasvua Kotkassa, 3,4 %:n Salossa ja 2,9 %:n kasvua Torniossa. Pienintä kustannusten kasvu oli Kirkkonummella (1,1 %), Porvoossa (1,3 %), Kemissä (2,0 %) ja Hyvinkäällä (2,0 %). Deflatoituina kustannuksina tämä tarkoitti reaalikustannusten alenemista näissä kunnissa (Kirkkonummella -1,1 %, Porvoossa -0,9 %, Kemissä ja Hyvinkäällä -0,2 %).

2010–2011

Vuoden 2011 vertailussa mukana olivat Hyvinkää, Imatra, Joensuu, Järvenpää, Kaarina, Kainuu, Kemi, Kerava, Kirkkonummi, Kotka, Lohja, Loviisa, Mikkeli, Mustijoki (Mäntsälä+Pornainen), Porvoo, Rovaniemi, Salo, Sipoo, Tornio ja Tuusula. Loviisa ja Tuusula olivat vertailussa ensimmäistä vuotta mukana, mutta toimittivat aiemmilta vuosilta tietojansa, jotka on raportoitu tässä raportissa.

Keskisuurten kuntien sosiaali- ja terveystoimen kustannusten kasvu vuodesta 2010 vuoteen 2011 oli keskimäärin 5,6 %, mikä tarkoitti deflatoituina kustannuksina 2,3 %:n kasvua. Eniten vuodesta 2010 vuoteen 2011 kasvoivat Mustijoen, Kainuun, Kemin, Mikkelin ja Sipoon sosiaali- ja terveystoimen ikävakioidut kokonaiskustannukset. Deflatoituina kustannuksina tämä merkitsi 8,1 %:n kasvua Mustijoen perusturvassa, 5,3 %:n kasvua Kainuussa, 4,4 %:n kasvua Kemissä, 4,1 %:n kasvua Mikkelissä ja 3,9 %:n kasvua Sipoossa. Mustijoen perusturvan kustannusten kasvuun vaikuttaa osin laskentatekniset syyt. Pienintä kustannusten kasvu oli Kirkkonummella (0,9 %), Torniossa (2,4 %), Porvoossa (3,1 %) ja Järvenpäässä (3,4 %). Deflatoituina kustannuksina tämä tarkoitti reaalikustannusten alenemista Kirkkonummella (-2,3 %), Torniossa (-0,8 %), Porvoossa (-0,2). Järvenpäässä kasvua oli 0,1 %.

Vuoden 2011 vertailussa laskettiin ensimmäistä kertaa myös sosiaali- ja terveystoimen kustannuksia ilman päivähoiton ja esiopetuksen kustannuksia. Nämä tiedot on raportoitu liitteessä 5. Tällaista erillistä tietoa pidettiin tarpeellisena, koska entistä useampi kunta on siirtänyt päivähoiton sosiaalitoimesta opetustoimen hallinnonalalle. Kuntaliiton vuoden 2011 kyselyn mukaan päivähoito oli vuonna 2011 opetustoimen alaisuudessa jo 190 kunnassa, eli 59 prosentissa kaikista kunnista. Sosiaalitoimen lautakunta huolehti päivähoiton tehtävistä kaikkiaan 108 kunnassa eli 34 prosentissa kunnista. Kaikkiaan 22 kunnassa (7 prosenttia kunnista) päivähoito oli organisoitu muulla tavalla. Vuonna 2010 päivähoito oli vielä sosiaalitoimessa 41 prosentissa, opetustoimessa 50 prosentissa ja muussa hallintokunnassa 9 prosentissa kunnista.

2011–2012

Vuoden 2012 vertailussa mukana olivat Imatra, Järvenpää, Kaarina, Kainuu, Kemi, Kerava, Kirkkonummi, Kotka, Lohja, Loviisa, Mikkeli, Mustijoki (Mäntsälä+Pornainen), Porvoo, Rovaniemi, Salo, Sipoo ja Tuusula.

Keskisuurten kuntien sosiaali- ja terveystoimen kustannusten kasvu vuodesta 2011 vuoteen 2012 oli keskimäärin 5,4 %, mikä tarkoitti deflatoituina kustannuksina 2 %:n kasvua. Eniten vuodesta 2011 vuoteen 2012 kasvoivat Rovaniemen, Lohjan, Loviisan, Kotkan ja Järvenpään sosiaali- ja terveystoimen ikävakioidut kokonaiskustannukset. Deflatoituina kustannuksina tämä merkitsi 4,3 %:n kasvua Rovaniemellä, 4 %:n kasvua Lohjalla, 3,8 %:n kasvua Loviisassa, 3,7 %:n kasvua Kotkassa ja 3,5 %:n kasvua Järvenpäässä. Pienintä kustannusten kasvu oli Sipoossa (-0,2 %), Kemissä (3,5 %), Salossa (3,1 %), Kaarinassa (3,8 %) ja Mustijoella (3,9 %). Deflatoituina kustannuksina tämä tarkoitti reaalkustannusten alenemista Sipoossa (-3,5 %). Kemissä kasvua oli 0,2 %, samoin Salossa. Kaarinassa kasvua oli 0,4 % ja Mustijoella 0,5 %.

2012–2013

Vuoden 2013 vertailussa mukana olivat Imatra, Järvenpää, Kaarina, Kainuu, Kemi, Kerava, Kirkkonummi, Kotka, Lohja, Loviisa, Mikkeli, Mustijoki (Mäntsälä+Pornainen), Porvoo, Rauma, Rovaniemi, Salo, Sipoo, Tuusula ja Varkaus.

Keskisuurten kuntien sosiaali- ja terveystoimen kustannusten kasvu vuodesta 2012 vuoteen 2013 oli keskimäärin 4,2 %, mikä tarkoitti deflatoituina kustannuksina 2,3 %:n kasvua. Eniten vuodesta 2012 vuoteen 2013 kasvoivat Kemin sosiaali- ja terveystoimen ikävakioidut kokonaiskustannukset, 9,4 %. Deflatoituina kustannuksina tämä merkitsi 7,5 %:n kasvua. Pienintä kustannusten kasvu oli Loviisassa (-0,4 %), Salossa (0,2 %), Porvoossa (2,1 %), Lohjalla (2,4 %), Rovaniemellä (2,4 %) ja Kirkkonummella (2,5 %). Deflatoituina kustannuksina tämä tarkoitti reaalkustannusten alenemista Loviisassa (-2,2 %) ja Salossa (-1,6). Porvoossa kasvua oli 0,3 %, Lohjalla ja Rovaniemellä 0,6 % ja Kirkkonummella 0,7 %.

2013–2014

Vuoden 2014 vertailussa mukana olivat Imatra, Järvenpää, Kaarina, Kainuu, Kemi, Kerava, Kirkkonummi, Kotka, Lohja, Loviisa, Mikkeli, Mustijoki (Mäntsälä+Pornainen), Porvoo, Rauma, Rovaniemi, Salo, Sipoo, Tuusula ja Varkaus.

Kuntien sosiaali- ja terveystoimen kokonaiskustannusten muutos on esitetty kuviossa 52. Kuviossa on esitetty näiden kuntien ikävakioidut kustannukset kahtena vertailuajanjaksona. Kuviossa 53 on esitetty ikävakioidut kustannukset eri vuosina ja kuviossa 54 kustannukset on esitetty niin, että vuoden 2013 kustannuksista on puhdistettu palkkojen ja hintojen nousu eli kustannukset on deflatoitu (= ikävakioidut reaalkustannukset).

Keskisuurten kuntien sosiaali- ja terveystoimen kustannusten kasvu vuodesta 2013 vuoteen 2014 oli keskimäärin 2,2 %, mikä tarkoitti deflatoituina kustannuksina 1,5 %:n kasvua. Eniten vuodesta 2013 vuoteen 2014 kasvoivat Kemin sosiaali- ja terveystoimen ikävakioidut kokonaiskustannukset, 7,2 %. Deflatoituina kustannuksina tämä merkitsi 6,5 %:n kasvua. Kustannukset alenivat Imatralla (-2,5 %), Varkaudessa (-1,2 %) ja Kirkkonummella (-0,1). Sipoossa kustannukset kasvoivat 0,1 %. Deflatoituina kustannuksina Imatran kustannukset alenivat -3,2 %, Varkauden -1,9 %, Kirkkonummen -0,8 % ja Sipoon -0,6 %.

Kuvio 52. Sosiaali- ja terveystoimen ikävakioidut kustannukset, muutosprosentit/vuosi

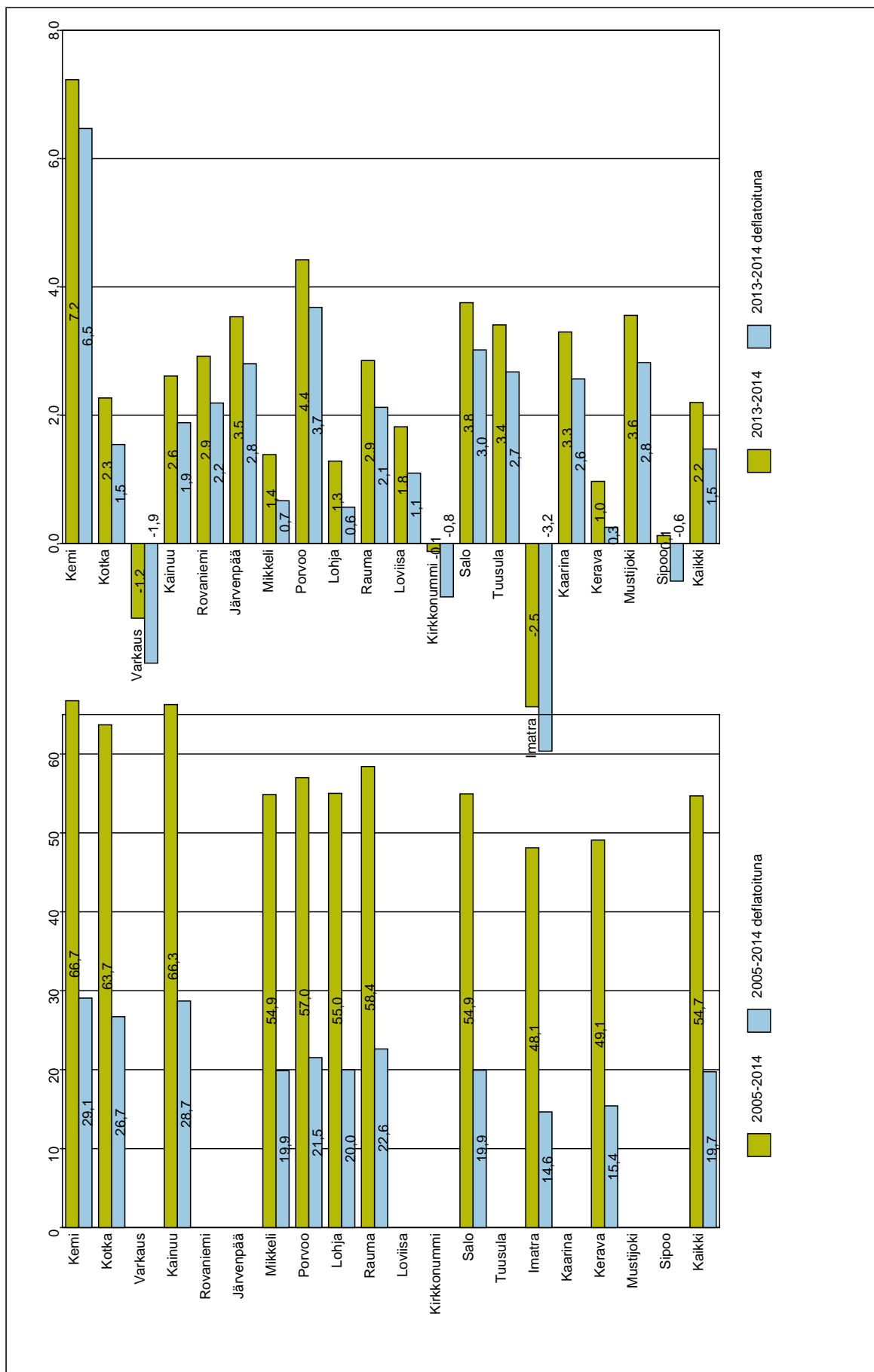

Kuvio 53. Keskisuurten kaupunkien ikävakioidut kustannukset euroa/asukas vuosina 2005-2014

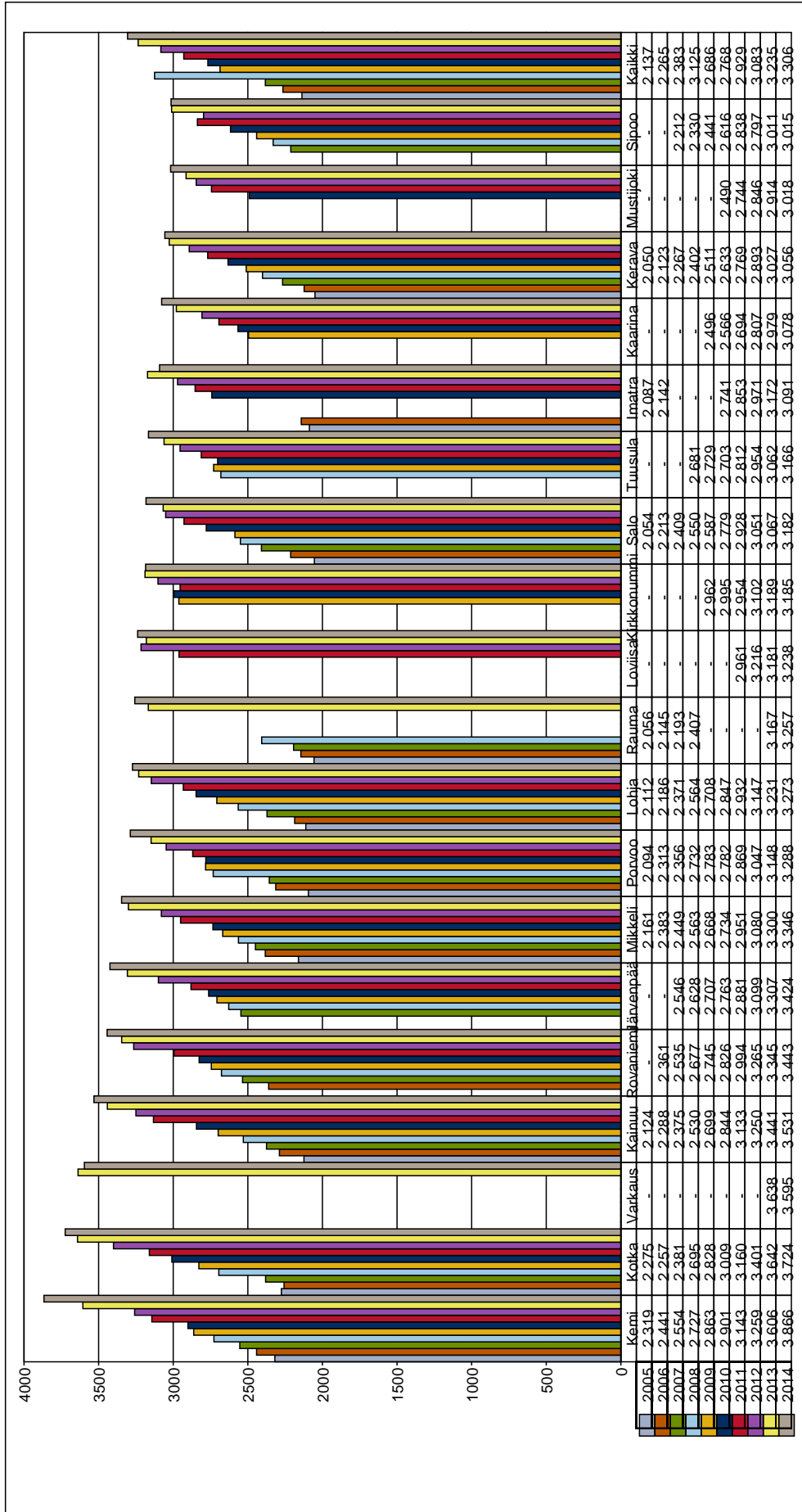

Kuvio 54. Keskisuurten kaupunkien ikävakioidut kustannukset euroa/asukas vuosina 2005-2014 deflaatioituna

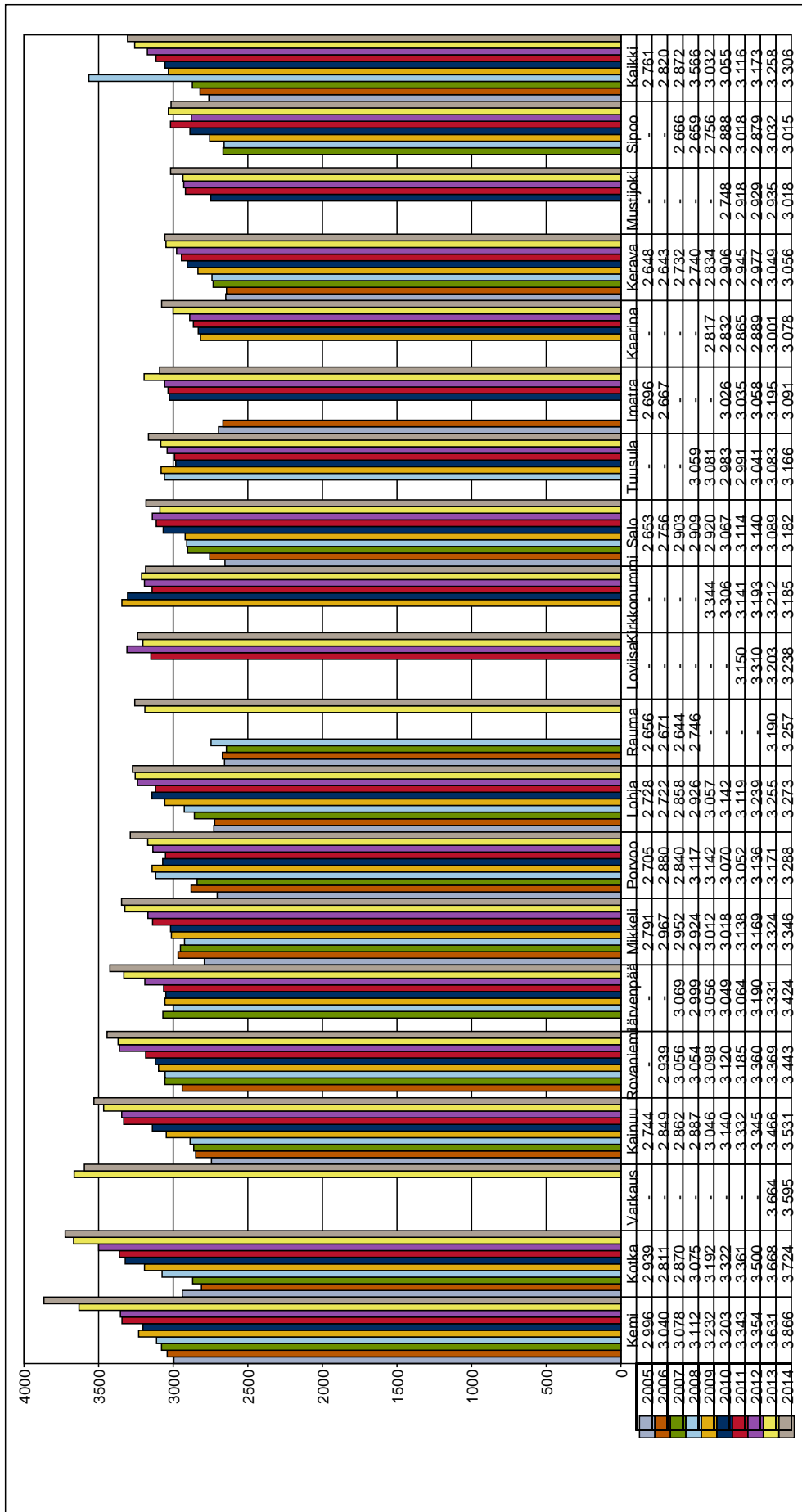

3.5.2 Terveydenhuollon kustannusten muutos

Keskisuurten kaupunkien terveydenhuollon kustannusten kehitystä on seurattu vuodesta 2000 lähtien. Terveydenhuollon kustannusten lisäksi on kerätty tietoa yli 65-vuotiaiden sosiaalitoimen kotipalvelun ja ympärivuorokautisen hoidon kustannuksista. Aiempina vuosina tätä kokonaisuutta on kutsuttu lisätyksi terveydenhuollosi.

3.5.2.1 Terveydenhuollon kustannusten vertailu vuosina 2000–2014

2000–2001

Muutokset vuodesta 2000 vuoteen 2001 on laskettu alusta asti mukana olleiden 11 kaupungin perusteella.

Kustannusten muutos vuoteen 2001 verrattuna oli asukasta kohti 7,1 %. Kustannusten nousu oli suurempaa kuin palkkojen ja hintojen kehitys, mikä merkitsi lisäpanostusta terveyspalveluihin. Kun kokonaiskustannuksista puhdistetaan palkkojen ja hintojen nousu, keskisuurten kaupunkien terveydenhuollon kustannukset nousivat 2,7 %. Kokkolassa, Raumalla ja Porvoossa deflatoidut kustannukset nousivat eniten edellisvuodesta. Pienin nousu oli Joensuussa.

2001–2002

Muutokset vuodesta 2001 vuoteen 2002 on laskettu alusta asti mukana olleiden 11 kaupungin perusteella.

Keskisuurten kaupunkien terveydenhuollon kustannukset kasvoivat 6,5 % asukasta kohden vuonna 2002. Kustannusten nousu oli suurempaa kuin palkkojen ja hintojen kehitys, mikä merkitsi lisäpanostusta terveyspalveluihin. Kun kokonaiskustannuksista puhdistettiin palkkojen ja hintojen nousu, keskisuurten kaupunkien terveydenhuollon deflatoidut kustannukset nousivat 4,1 %. Mikkelissä deflatoidut kustannukset nousivat eniten, 6 %. Deflatoidut kustannukset alenivat edelliseen vuoteen verrattuna yhdessä kaupungissa, Kokkolassa. Kustannukset alenivat Kokkolassa yhden prosentin.

2002–2003

Tarkastelu vuodesta 2002 vuoteen 2003 perustuu 18 kaupungin tietoihin.

Keskisuurten kaupunkien terveydenhuollon ikävakioidut kustannukset nousivat vuonna 2003 5,8 % asukasta kohti. Eniten kustannukset kasvoivat Kemissä (11,7 %) ja Imatralla (11,6 %). Vähiten kustannukset kohosivat Keravalla, 0,3 %.

Kun kokonaiskustannuksista poistetaan palkkojen ja hintojen nousu, keskisuurten kaupunkien terveydenhuollon deflatoidut kustannukset (ts. ikävakioidut reaalkustannukset) kohosivat vuonna 2003 vuoteen 2002 verrattuna 3,3 %. Kolmen kaupungin reaalkustannukset laskivat: Kerava (-2,1 %), Seinäjoki (-1,7 %) ja Vaasa (-0,5 %). Maltillista kasvu oli Rovaniemellä (0,8 %), Lohjalla (1,4 %), Mikkelissä (2,5 %), Salossa (3,0 %), Porvoossa (2,5 %) ja Raisiossa (0,5 %), joissa reaalkustannusten kasvu oli keskimääräistä (3,3 %) pienempää. Eniten ikävakioidut reaalkustannukset kasvoivat Kemissä (9,1 %), Imatralla (9,0 %) ja Kajaanissa (7,3 %).

2003–2004

Muutokset vuodesta 2003 vuoteen 2004 on laskettu ensimmäisen kerran niin, että vakiointiväestönä on käytetty koko maan väestöä. Sekä vuoden 2003 että 2004 kustannustiedot on vakioitu koko maan

väestöllä. Tiedot perustuvat 15 kaupungin tietoihin.

Keskisuurten kaupunkien lisätyn terveydenhuollon ikävakioidut kustannukset kasvoivat 6,2 % asukasta kohden vuonna 2004. Kustannusten nousu oli suurempaa kuin palkkojen ja hintojen kehitys, mikä merkitsi lisäpanostusta terveyspalveluihin. Kun kokonaiskustannuksista puhdistetaan palkkojen ja hintojen nousu, keskisuurten kaupunkien deflatoidut (ts. ikävakioidut reaalikustannukset) kustannukset nousivat 3 %.

Eniten ikävakioidut kustannukset kasvoivat Seinäjoella (15,1 %), Raisiossa (11 %) ja Porvoossa (9,7 %). Vähiten kustannukset kohosivat Kemissä, 2,5 %. Ikävakioituina reaalikustannuksina (deflatoituina kustannuksina) kasvua Seinäjoella oli 11,6 %, Raisiossa 7,7 % ja Porvoossa 6,4 %. Neljän kaupungin deflatoidut kustannukset laskivat: Kemi (-0,6), Lohja (-0,4), Rauma (-0,2) ja Vaasa (-0,1).

2004–2005

Muutokset vuodesta 2004 vuoteen 2005 on laskettu toisen kerran niin, että vakiointiväestönä on käytetty koko maan väestöä. Tiedot perustuvat 14 kaupungin tietoihin.

Eniten ikävakioidut kustannukset kasvoivat Lohjalla (9,3 %), Mikkelissä (8,7 %) ja Raumalla (8,6 %). Vähiten kustannukset kohosivat Imatralla (1,3 %) ja Raisiossa (1,4 %). Ikävakioituina reaalikustannuksina (deflatoituina kustannuksina) kasvua Lohjalla oli 6,2 %, Mikkelissä 5,7 ja Raumalla 5,6 %. Imatran deflatoidut kustannukset laskivat 1,6 % ja Raision 1,5 %.

2005–2006

Muutokset vuodesta 2005 vuoteen 2006 on laskettu toisen kerran niin, että vakiointiväestönä on käytetty koko maan väestöä. Tiedot perustuvat 14 kaupungin tietoihin.

Eniten ikävakioidut kustannukset kasvoivat Porvoossa (10,5 %), Joensuussa (9,2 %) ja Mikkelissä (8,4 %). Vähiten kustannukset kohosivat Kotkassa, jossa ne alenivat edellisvuodesta 0,4 %. Seuraavaksi vähäisintä kasvu oli Imatralla (0,9 %) ja Kainuussa (2,9 %). Ikävakioituina reaalikustannuksina (deflatoituina kustannuksina) Kotkan kustannukset alenivat 3,5 %. Porvoossa kasvua oli 7 %, Joensuussa 5,8 % ja Mikkelissä 5 %. Imatran deflatoidut kustannukset laskivat 2,2 % ja Kainuussa 0,3 %.

2006–2007

Muutokset vuodesta 2006 vuoteen 2007 on laskettu niin, että vakiointiväestönä on käytetty koko maan väestöä. Tiedot perustuvat 14 kunnan tietoihin.

Eniten ikävakioidut reaalikustannukset kasvoivat Kainuussa (6,8 %), Raisiossa (4,3 %) ja Lappeenrannassa (4 %). Vähiten kustannukset kohosivat Raumalla ja Porvoossa. Ikävakioituina reaalikustannuksina (deflatoituina kustannuksina) Rauman kustannukset alenivat 0,8 % ja Porvoon kustannukset alenivat 0,2 %.

2007–2008

Muutokset vuodesta 2007 vuoteen 2008 on laskettu niin, että vakiointiväestönä on käytetty koko maan väestöä. Tiedot perustuvat 15 kunnan tietoihin.

Eniten ikävakioidut reaalikustannukset kasvoivat Kainuussa (6,3 %) ja Lappeenrannassa (6,2 %), Porvoossa (6,5 %). Vähiten kustannukset kohosivat Porvoossa ja Rovaniemellä. Ikävakioituina reaalikustannuksina (deflatoituina kustannuksina) Porvoon kustannukset alenivat 0,3 % ja Rovaniemen kustannukset alenivat 0,6 %. Rovaniemen kustannusten aleneminen ei kokonaisuudessaan ollut näin suurta, koska tuloksiin vaikuttaa edellisen vuoden laskuvirhe.

2008–2009

Muutokset vuodesta 2008 vuoteen 2009 on laskettu niin, että vakiointiväestönä on käytetty koko maan väestöä. Tiedot perustuvat 17 kunnan tietoihin.

Eniten ikävakioidut reaalikustannukset kasvoivat Lappeenrannassa (6,2 %), Kainuussa (5,2 %) ja Keravalla (4,9). Vähiten kustannukset kohosivat Rovaniemellä ja Porvoossa. Ikävakioituina reaalikustannuksina (deflatoituina kustannuksina) Rovaniemen kustannukset alenivat 0,6 % ja Porvoon 0,3 %. Rovaniemen kustannusten aleneminen ei ole todellisuudessa näin suurta, koska vuodet 2008 ja 2009 eivät ole täysin vertailukelpoisia vuoden 2008 laskentavirheen vuoksi.

2009–2010

Muutokset vuodesta 2009 vuoteen 2010 on laskettu niin, että vakiointiväestönä on käytetty koko maan väestöä. Tiedot perustuvat 18 kunnan tietoihin.

Eniten ikävakioidut reaalikustannukset kasvoivat Salossa (5,6 %), Kainuussa (3,3 %) ja Sipoossa (3,0). Kirkkonummi (-1,5), Porvoo (-1,8), Järvenpää (-0,9), Hyvinkää (-2,3), Mikkeli (-0,2) ja Kaarina (-0,6) olivat kuntia joiden ikävakioidut reaalikustannukset (deflatoidut kustannukset) alenivat.

2010–2011

Muutokset vuodesta 2010 vuoteen 2011 on laskettu niin, että vakiointiväestönä on käytetty koko maan väestöä. Tiedot perustuvat 20 kunnan tietoihin.

Eniten ikävakioidut reaalikustannukset kasvoivat Sipoossa (7,4 %), Kainuussa (7,1 %) ja Mustijoella (6,8). Kirkkonummi (-3,0), Salo (-1,5), Tornio (-1,5), Lohja (-1,4), Porvoo (-1,0), Kerava (-0,3) ja Kaarina (-0,1) olivat kuntia joiden ikävakioidut reaalikustannukset (deflatoidut kustannukset) alenivat.

2011–2012

Muutokset vuodesta 2011 vuoteen 2012 on laskettu niin, että vakiointiväestönä on käytetty koko maan väestöä. Tiedot perustuvat 17 kunnan tietoihin.

Eniten ikävakioidut reaalikustannukset kasvoivat Rovaniemellä (5,8 %), Loviisassa (8,8 %) ja Lohjalla (7,8). Sipoossa (-6,1), Imatralla (-3,0), Keravalla (-2,0), Kemissä (-1,2), Kirkkonummella (-0,6), Kainuussa (-0,4), Kaarinassa (-0,4) ja Mikkelissä (-0,2) ikävakioidut reaalikustannukset (deflatoidut kustannukset) alenivat.

2012–2013

Muutokset vuodesta 2012 vuoteen 2013 on laskettu niin, että vakiointiväestönä on käytetty koko maan väestöä. Tiedot perustuvat 19 kunnan tietoihin.

Eniten ikävakioidut reaalikustannukset kasvoivat Imatralla (9 %), Kemissä (8,7 %) ja Kaarinassa (5,3). Loviisassa (-3,7), Salossa (-2,1), Lohjalla (-1,2), Rovaniemellä (-0,2) ja Mustijoen perusturvassa (-0,1) ikävakioidut reaalikustannukset (deflatoidut kustannukset) alenivat.

2013–2014

Muutokset vuodesta 2013 vuoteen 2014 on laskettu niin, että vakiointiväestönä on käytetty koko maan väestöä. Tiedot perustuvat 19 kunnan tietoihin.

Eniten ikävakioidut reaalikustannukset kasvoivat Porvoossa (4,9 %), Kemissä (4,6 %) ja Mustijoen perusturvassa (3,8 %). Varkaudessa (-3,9 %), Imatralla (-3,8), Sipoossa (-1,3), Kirkkonummella (-1,0) ja Mikkelissä (-0,5) ikävakioidut reaalikustannukset (deflatoidut kustannukset) alenivat.

Kuvio 55. Terveydenhuollon kustannukset, muutosprosentit/vuosi

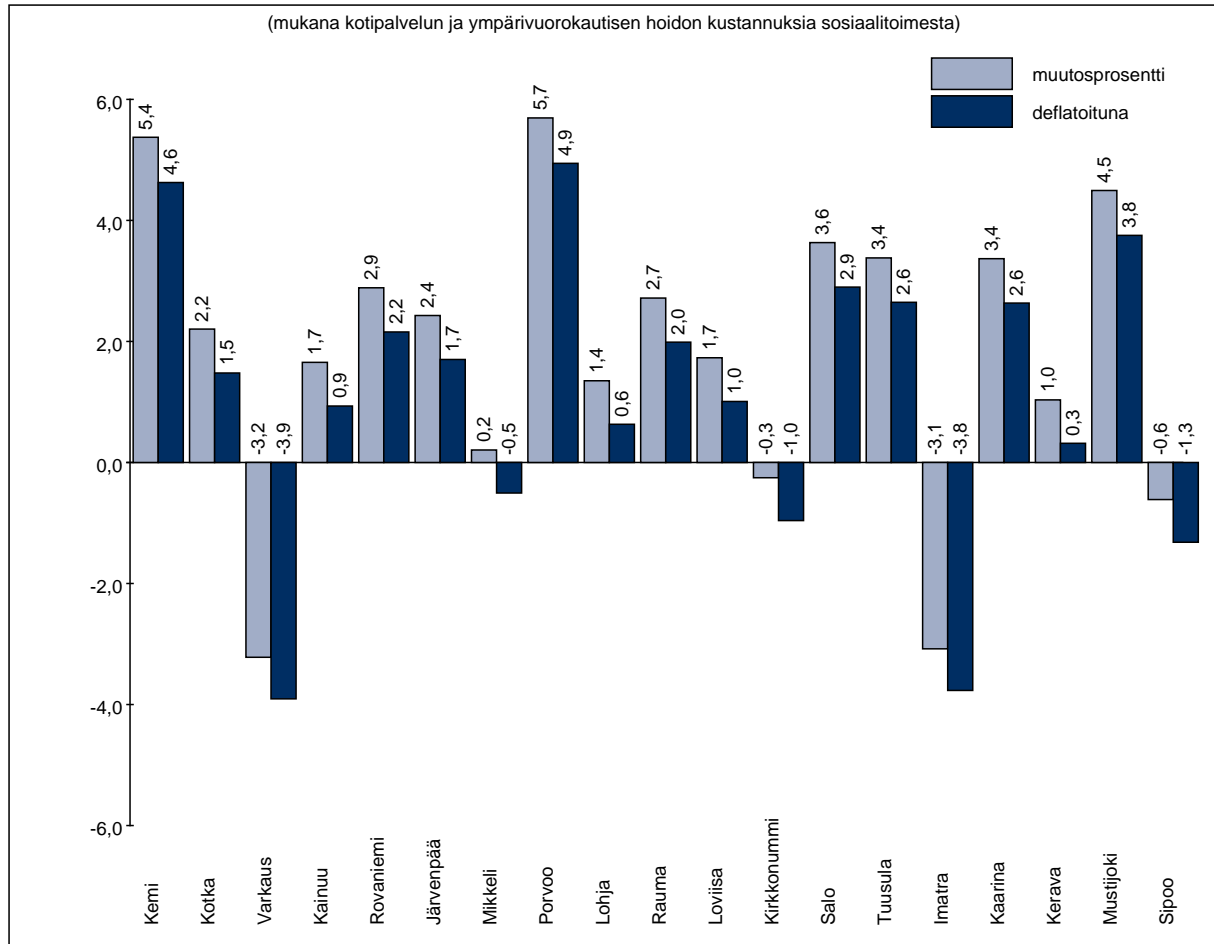

3.5.2.2 Yksityinen terveydenhuolto vuosina 2013-2014

Edellä on kuvattu terveydenhuollon kustannuksia ja niiden vaihtelua keskisuurissa kaupungeissa vuonna 2014 sekä aiempina vertailuvuosina. Seuraavaksi tarkastellaan yksityistä terveydenhuoltoa Kelan tilastotietojen avulla. Kuvioon 56 on koottu kustannukset yksityisistä lääkäripalveluista sekä yleis- että erikoislääkärin osalta, hammaslääkäripalveluista sekä tutkimuksesta ja hoidosta. Kustannukset ovat ikävakioiduttomia. Kuviossa 57 tiedot on esitetty ikävakioituina.

Suurimmat yksityisen terveydenhuollon kustannukset olivat vuonna 2014 Kaarinassa, Kirkkonummella, Järvenpäässä, Tuusulassa ja Sipoossa. Pienimmät kustannukset olivat Varkaudessa, Kemissä, Imatralla ja Rovaniemellä.

Työterveyshuollon kustannustietoja ei ole käytettävissä, koska Tilastolain mukaan työntekijöiden kotikuntatiedot eivät ole julkisia eikä asiasta ole rekisteriaineistoja. Timo Hujanen ja Hennamari Mikkola ovat raportissaan "Työterveyshuollon palvelujen kustannusten alueelliset erot" (Kela Nettipapereita 42/2013) yhdistäneet erillisistä rekisteritiedoista aineistoa kunnittain, toimialoittain, työnantajien koon ja palveluntuottajien mukaan ja tuottaneet laskennallista tietoa palveluiden käytöstä ja kustannuksista. Hujanen ja Mikkolan (2013, 53-56) mukaan työnantajien työterveyshuollon kustannukset (euroa/asukas) olivat keskimäärin 114 euroa ja työterveyshuollon ja kuntien perusterveydenhuollon kustannuksilla asukasta kohti on selkeä yhteys eli negatiivinen korrelaatio. Mitä suuremmat ovat työterveyshuollon kustannukset sitä pienemmät ovat kunnan perusterveydenhuollon avohoidon kustannukset. Työterveyshuollon osuus avoterveydenhuollon kokonaisuudesta oli Hujanen ja Mikkolan laskelmien mukaan vuonna 2009 enimmillään 40 prosenttia ja suurimmat työterveyshuollon kustannusosuudet perusterveydenhuollon avohoidosta olivat Järvenpäässä, Espoossa, Vantaalla, Ruskossa ja Keravalla (yli

40 %). Suuria kustannusosuuksia (37 %) oli myös Kaarinassa, Porvoossa, Turussa, Kirkkonummella ja Mustasaarella. Työnantajien ennalta ehkäisevän työterveyshuollon (korvausluokan I) kustannukset olivat asukasta kohti keskimäärin 42 euroa. Suurimmat kustannukset olivat pääkaupunkiseudulla, Oulussa, Turun ja Tampereen seudulla sekä elinvoimaisilla teollisuuspaikkakunnilla. Työnantajien työterveyshuollon sairaanhoidon ja muun terveydenhuollon (korvausluokan II) kustannukset asukasta kohti olivat 73 euroa. Järvenpäässä, Helsingissä, Espoossa, Vantaalla, Kirkkonummella ja Keravalla kustannukset olivat yli 25 prosenttia koko maan keskiarvoa suuremmat. (Hujanen ja Mikkola 2013, 15, 19-22.) Työnantajien työterveyshuollon kustannukset asukasta kohti olivat kesimääräistä suuremmat keski suurista kunnista Keravalla (160), Kirkkonummella (155), Järvenpäässä (148), Tuusulassa (138), Porvoossa (130), Kaarinassa (126), Sipoossa (126), Mustijoen perusturvassa (118) ja Lohjalla (177). Keskimääräiset tai keskimääräistä alemmat kustannukset olivat Imatralla (114), Kotkassa (113), Rovaniemellä (112), Mikkelissä (109), Salossa (106), Loviisassa (98), Kemissä (96) ja Kainuun maakunnassa (76). (Hujanen ja Mikkola 2013, liitetaulukko 4.)

Kuvio 56. Keskisuurten kaupunkien Kelan korvaaman yksityisen terveydenhuollon ikävakiomattomat kustannukset euroa/asukas vuosina 2001-2014

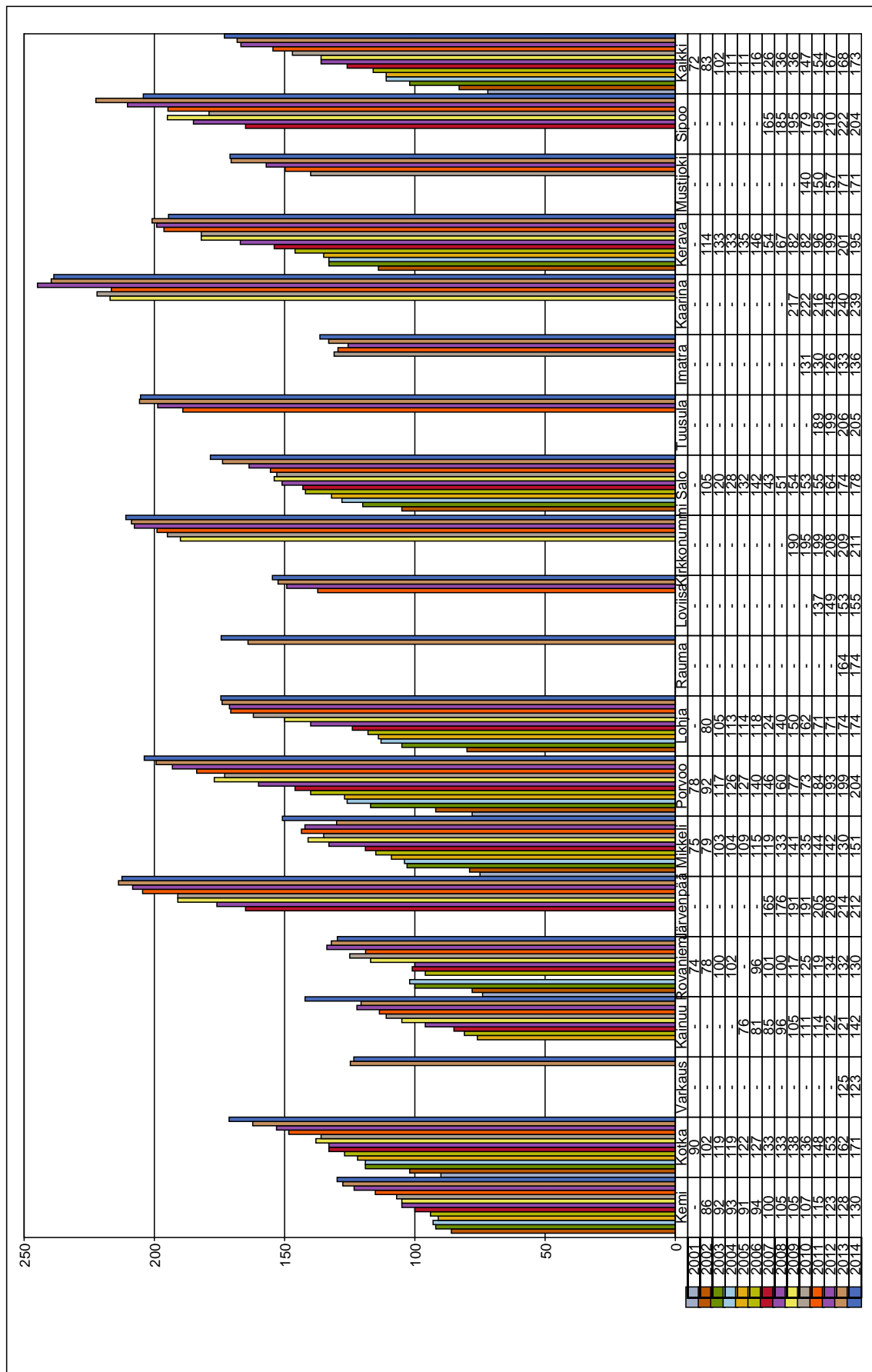

Kuvio 57. Keskisuurten kaupunkien Kelan korvaaman yksityisen terveydenhuollon ikävakioidut kustannukset euroa/asukas vuosina 2001-2014

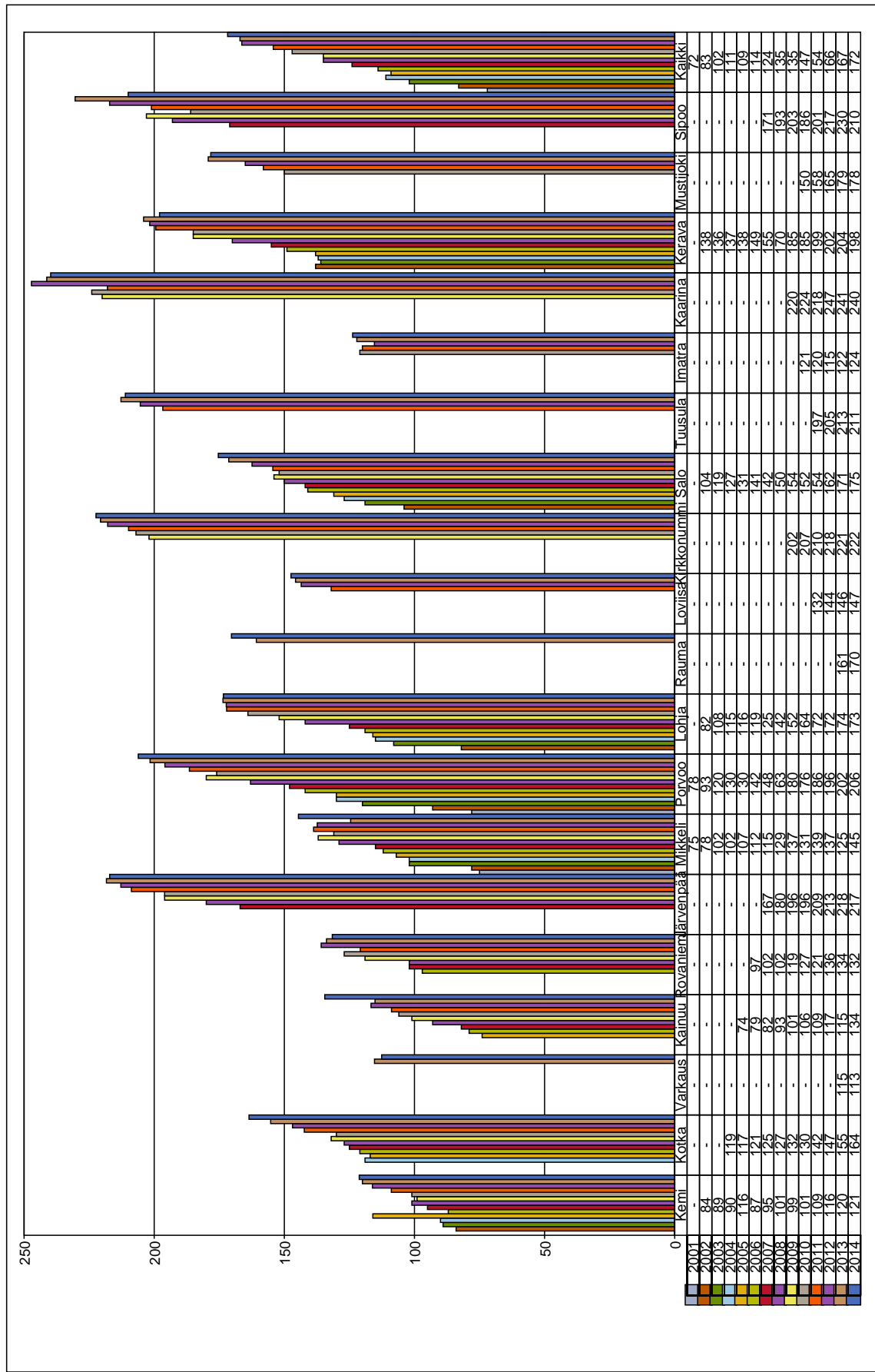

4 Johtopäätökset

Selvityksessä tarkastellaan viidettätoista kertaa keskisuurten kuntien terveydenhuollon kustannuksia ja yhdeksäntoista kertaa myös sosiaalitoimen kustannuksia. Sosiaalitoimen kustannuksiin ei laskettu vuonna 2014 enää mukaan päivähoidon ja esiopetuksen kustannuksia. Päivähoidon ja esiopetuksen kustannukset on poistettu tässä raportissa myös aiempiin vuosien kustannuksista, joten kustannukset ovat vertailukelpoisia aiempien vuosien kanssa.

Selvitys osoittaa, että kustannukset kasvoivat edelleen vuonna 2014 edellisvuoteen verrattuna. Keskisuurten kuntien sosiaali- ja terveystoimen kustannukset nousivat edellisvuodesta 2,2 prosenttia asukasta kohti. Kun kokonaiskustannuksista poistetaan palkkojen ja hintojen nousu, keskisuurten kuntien sosiaali- ja terveystoimen deflatoidut kustannukset nousivat 1,5 prosenttia. Kustannusten kasvu oli aiempaa vuotta maltillisempaa.

Eniten vuodesta 2013 vuoteen 2014 kasvoivat Kemlin sosiaali- ja terveystoimen ikävakioidut kokonaiskustannukset, 7,2 %. Deflatoituina kustannuksina tämä merkitsi 6,5 %:n kasvua. Reaalikustannukset alenivat Imatralla (-3,2 %), Varkaudessa (-1,9 %), Kirkkonummella (-0,8) ja Sipoossa (-0,6 %).

Kemlin sosiaali- ja terveystoimen kokonaiskustannukset olivat keskisuurten korkeimmat, 3 866 euroa, ja Sipoon pienimmät, 3 015 euroa asukasta kohti koko maan ikärakenteen mukaan vakioituna. Kemlin jälkeen suurimmat sosiaali- ja terveystoimen kustannukset olivat Kotkassa (3 724) ja Varkaudessa (3 595).

Keskisuurissa kunnissa perusterveydenhuollon kustannukset alenivat (-2,8 %) ja erikoissairaanhoidon (2,3 %) ja sosiaalitoimen (2,8 %) kustannukset kasvoivat vuodesta 2013 vuoteen 2014. Sosiaalitoimen kustannusten kasvu näkyi erityisesti vammaisten ja kehitysvammaisten palvelujen, päihdepalvelujen ja toimeentuloturvan kustannusten kohoamisena.

Vertailussa tarkasteltiin jo viidettätoista vuotta peräjälkeen keskisuurten kuntien terveydenhuollon ja sosiaalitoimen 65 vuotta täyttäneiden kotipalvelun ja ympärivuorokautisen hoidon kustannuksia. Tiedot on esitetty liitteessä 4. Kemlin terveydenhuollon kustannukset olivat vuonna 2014 keskisuurten korkeimmat, 2 930 euroa, ja Keravan pienimmät, 2 262 euroa asukasta kohti koko maan ikärakenteen mukaan vakioituna.

Monet asiat aiheuttavat tällä hetkellä julkisten terveystalvelujen kasvupainetta: väestön ikääntyminen, taantuma ja kuntien lakisääteisten velvoitteiden lisääntyminen. Tätä taustaa vasten perusterveydenhuollon kustannusten kasvun hallintaa voidaan pitää hyvänä saavutuksena. Perusterveydenhuollon laitoshoidon on pystytty purkamaan monessa keskisuudessa kunnassa.

Kaupunkien ikärakenteesta johtuvat erot kustannuksissa eliminoitiin ikävakiointilla. Ikävakiointin merkitys on suuri, koska eri ikäryhmien kustannukset poikkeavat huomattavasti toisistaan ja toisaalta kaupunkien asukkaiden ikärakenteet ovat toisistaan poikkeavia.

Terveydenhuollon kustannuksia on myös tarvevakioitu. Tarvevakiointi osoittaa, että suurimmat tarvevakioidut kustannukset ovat suurista ja keskisuurista kunnista Turussa, Loviisassa ja Kemissä, pienimmät Keravalla.

Yksityisen terveydenhuollon kustannukset olivat vuonna 2014 keskisuurissa kunnissa keskimäärin 172 euroa asukasta kohden ikävakiointuna. Työterveyshuollon tiedot puuttuvat edelleen yksityisestä terveydenhuollosta, koska tilastoviranomaiset eivät kerää tietoa asiakkaan kotikunnasta.

Liite 1. Terveystietojen keruu ja luotettavuus

Kustannuksia verrattaessa käytetään yleensä joko netto- tai bruttoperiaatetta.

Bruttoperiaate tarkoittaa kaikkia aiheutuneita menoja tai kustannuksia. Nettoperiaate on yhtä kuin kustannukset miinus tuotot.

Tässä selvityksessä ei kumpaakaan periaatetta sovellettu puhtaasti. Kaupungin asukkaille kohdistuvan toiminnan bruttokustannukset olivat laskennan lähtökohtana. Kustannuksista vähennettiin:

- henkilöstötulot
- palvelujen myyntitulot ulkokuntalaisille ja välisuoritteiden myyntitulot
- asiakasmaksuja ei vähennetty.

Seuraavat erät sisältyvät selvityksen kustannustietoihin:

- kaupunkien vanhan eläkejärjestelmän mukaiset eläkkeet
- valtion työllisyysmäärärahoilla työllistetyt, huolimatta siitä maksoiko nämä menot yksikkö • omasta määrärahastaan vai keskushallinto
- opiskelijoista aiheutuneet kustannukset
- ostopalvelut
- pääomakustannukset otettiin huomioon.

Kustannustiedot kerättiin kaupungeista ikäryhmittäin. Ikävakiointi tehtiin suoralla menetelmällä. Vakioväestönä käytettiin koko maan ikärakennetta. Ikä on merkittävin kustannusten vaihteluun vaikuttava tekijä mutta vertailtavuutta voitaisiin vielä parantaa ottamalla huomioon sukupuoli ja sosiaalisia muuttujia.

Ero palkkojen I ja II kalleusluokan välillä on noin 2–3 prosenttia. Terveystietojen alueella nämä luokat ovat poistettu. Kalleusluokkien vaikutusta kustannusvertailuun on monesta syystä vaikea tarkasti määrittellä. Merkitys on pienentynyt ja pienenee jatkossakin.

Asiakasmaksut on käsitelty pääosin bruttona. Kuitenkin ostopalvelu on käsitelty laskun mukaan, mikä yleensä tarkoittaa nettomenettelyä. Vertailuun vaikuttavia eroja syntyy seuraavista seikoista: 1) Erikoissairaanhoidon käsitellään nettona. Vuoteen 2010 asti erikoissairaanhoidon käsiteltiin oman toiminnan osalta bruttona ja kuntayhtymänpalvelujen osalta nettona, 2) Yksityiset palvelut käsitellään yleensä nettona. Kaupungin omana toimintana olevien vanhainkotien ja ympärivuorokautisen palveluasumisen kohdalla on brutto.

Vanhan eläkejärjestelmän mukaiset eläkkeet ovat kaupungin menoja, jotka jatkuvat vuosittain niin kauan kuin järjestelmään kuuluvia eläkkeensaajia on elossa. Niitä voidaan kutsua kiinteiksi tai uponneiksi kustannuksiksi. Näiden mukanaapito on katsottu tarpeelliseksi terveydenhuollon kokonaiskustannusvertailussa, vaikka ne eivät millään tavalla vaikuta terveydenhuollon päätöksentekoon ja tuottavuuteen, ne ovat vain aikaisempien vuosien toiminnasta syntyneitä kustannuksia. Tämän tyyppisten erien sisällyttäminen vertailuun on jossain määrin tulkintakysymys, johon ei ole yksiselitteistä oikeaa vastausta. Tämän vertailun lähtökohtana on ollut mahdollisimman laajasti määritellyt kustannukset. Eläkkeiden määrä asukasta kohti vaihtelee kaupungeittain.

Sosiaalitoimen ympärivuorokautista palveluasumista on vuodesta 2014 lähtien tarkasteltu erikseen tehostettuna palveluasumisena sekä vanhainkotihoitona tai muuna sosiaalihuoltolain mukaisena laitoshoidon.

Kaikissa suurissa kaupungeissa on kaupunginsairaalat, jotka kuuluvat terveystietojen keskukseseen. Osassa kaupungeja näiden kustannusten jakaminen terveystietojen keskukseseen ja erikoissairaanhoidon välillä on myös tulkinnanvaraista tai vaikeaa, mm. toiminnan organisoinnista johtuen. Ainakin jossain määrin on eroja siinä kuinka erikoissairaanhoidon ja perusterveydenhuollon on erotettu toisistaan. Tämä saattaa osaltaan vaikuttaa erikoissairaanhoidon ja toisaalta perusterveydenhuollon tuloksiin.

Liite 2. Selvityksessä käytetty terveydenhuollon toimintajako

Päätoiminnot

Perusterveydenhuolto

Perusterveydenhuollon sisältöä tarkastellaan samassa laajuudessa kuin toiminta- ja taloustilastossa.

- Ympäristöterveydenhuoltoa ei oteta mukaan.
- Ei sisällä koulupsykologien kustannuksia.
- Ensihoidon kustannukset on laskettu vuodesta 2013 lähtien erikoissairaanhoidon.
- Perusterveydenhuollon päivystyksen kustannukset kirjataan perusterveydenhuollon avohoitoon.
- Siltä osin kuin perusterveydenhuollossa on erikoissairaanhoidon toimintaa se siirretään sille

kuuluvaan sarakkeeseen ja poistetaan perusterveydenhuollon luvuista.

Avohoito

Avohoito esitetään erikseen ilman kotisairaanhoidon tietoja. Siitä erotetaan myös hammashuolto.

• Välimuotoiset palvelut lasketaan avohoitoon kuuluviksi, esim. päiväsaaraala ja vastaava yöllä annettava hoito. Kotisairaala laitetaan aiheuttamisperiaatteen mukaisesti joko perusterveydenhuoltoon tai erikoissairaanhoidon.

• Kotihoidon (=kotipalvelu ja kotisairaanhoidon) kotipalveluun kuuluu kodinhoitajan tai vastaavan työntekijän antamaa kodissa tapahtuvaa yksilön ja perheen työapua, henkilökohtaista huolenpitoa ja palveluita sekä tukipalveluita, kuten ateria-, vaatehuolto-, kylvytys-, siivous-, kuljetus-, saattaja- sekä sosiaalista kanssakäymistä edistävät palveluita. (Huom. Näistä asiakkailta perittyjä maksuja ei vähennetä kustannuksista = bruttoperiaate). Kotipalvelun kustannukset ilmoitetaan lomakkeelle yli 65-vuotiaiden osalta.

• Kotipalvelu sisältää sekä säännöllisen kotipalvelun, että tilapäisen kotipalvelun. Kotipalvelun kustannuksissa otetaan huomioon myös tukipalvelut ja kaikki palvelutaloihin annettavat kotihoidon palvelut, joita annetaan kunnan omiana toimintana tai ostopalveluina hankitut (Sisältää tavallisiin palvelutaloihin annetun kotipalvelun osuuden).

• Kotisairaanhoidon hoitotarvikejakelun kustannukset kuuluvat kotihoitoon. Jos hoitotarvikejakelu on keskitetty, sen kustannukset jaetaan käytön mukaan päätoiminnoille.

Vanhusten päivähoito (sosiaalitoimen päivätoimintakeskukset tms.) ei kuulu tässä kotipalveluun.

• Työterveyshuolto, jolla tarkoitetaan kunnan palveluksessa oleville annettua ja yrityksille myytyä palvelua, otetaan kustannuksiin mukaan. Myynti ulkopuolisille otetaan nettona, jos se sisältyy perusterveydenhuoltoon.

• Opiskelijaterveydenhuollolla tarkoitetaan yliopistojen tai muiden ammatillisten oppilaitosten oppilaille järjestettyä terveydenhuoltoa. Kaikki opiskeluterveydenhuollon kustannukset otetaan mukaan, vaikka se ei aina oman kunnan asukkaisiin kohdistukaan. Kustannuksiin otetaan kunnan osuus nettona. Mukaan kuuluvat myös maksut YTHS:lle.

Laitoshoidon ja ympärivuorokautinen hoito

• Tässä ilmoitetaan kaikki perusterveydenhuollon laitoshoito ja sosiaalitoimeen kuuluva ympärivuorokautinen hoito (tehostettu palveluasuminen sekä vanhainkoti tai vastaava sosiaalihuoltolain mukainen laitoshoito). Tiedot sosiaalitoimesta annetaan tässä ainoastaan 65 vuotta täyttäneitten osalta.

• Perusterveydenhuollon ja sosiaalitoimen ympärivuorokautisen hoidon ostopalvelut ilmoitetaan bruttoperiaatteella siten, että mukana kustannuksissa ovat:

- Ko. hoitoyksiköiden oman henkilöstön antamien palvelujen kustannukset.
- Muutkin ostettujen palvelujen kustannukset lukuun ottamatta kunnallista kotipalvelua ja kotisairaanhoidoa, joka sisältyy kotihoidon kustannuksiin.
- Kustannuksissa tulee olla mukana asiakasmaksujen osuus. Asiakkaan mahdollisilla henkilökohtaisilla toimeentulo- tms. tuilla ei ole vaikutusta ilmoitettaviin kustannuksiin.
- Tehostetussa palveluasumisesta ilmoitetaan vain ns. hoidosta ja ylläpidosta aiheutuneet kustannukset. Varsinaisesta asumisesta aiheutuneet kustannukset jätetään tässä kokonaan huomioon ottamatta. Ne eivät saa olla mukana ilmoitetuissa kustannuksissa.

Erikoissairaanhoito

- Tiedot annetaan avohoidosta ja laitoshoidosta erikseen. Päiväkirurgia luetaan avohoitoon kuuluvaksi.
- Tiedot kysytään sairaanhoitopiiristä erikoisaloittain erikseen avo- ja laitoshoidon osalta. Myös erityistasoinen (ns. yliopistotaso) erikoissairaanhoito sisältyy näihin lukuihin.
- Laitoshoidosta saadaan ikäjakauma esim. Hilmon järjestelmästä.
- Psykiatria luetaan sairaanhoitopiiriin, oman terveystakeskuksen ja valtion mielisairaaloiden jne. toiminta. Avohoitoon lasketaan kuuluvaksi myös päivätoimintakeskukset, psykiatrian palveluasunnot tms. (myös sosiaalitoimen puolelta, jolloin asiakkaalla tulee olla asiakassuhde terveydenhuoltoon.). Asumisen kustannukset jätetään pois ilmoitettavista kustannuksista. Sosiaalitoimen palvelut niin kuin esimerkiksi perheneuvolatoiminta ei kuulu psykiatriaan.

Liite 3. Selvityksessä käytetty sosiaalitoimen toimintajako

Toiminnot ilmoitetaan tässä olevien kuvausten mukaan riippumatta siitä, onko toiminto järjestetty sosiaalitoimen puolella tai jossain muualla

1 Lasten ja perheiden palvelut

1.1 Lastensuojelu

Sosiaali- ja tukityö

Sosiaalityöntekijän työ

Tukihenkilö/-perhetoiminta

Perhe- ja lähityö

Ryhmä- ja yhteistyö

Laitospalvelut

Osavuorokausihoito

Laitospalvelu

Laitoksen avopalvelu

Perhehoito

Avohuollon tukipalvelut

Lomatoiminta

Muu sosiaalipalvelu

Muut taloudelliset tukitoimenpiteet

Sosiaalipäivystys (vähäiset muut sosiaalipäivystyksen kustannukset voivat sisältyä tähän)

Tukiasuminen (tukiasunnot)

Muu asumisen tuki

Ennaltaehkäisevät palvelut

1.2 Muut perheiden palvelut

Lastenvalvojan työ ja muu vastaava työ

Huoltajuuskiistat, tapaamis- ja sovitteluasiat

Muu kuin lastensuojelun perhetyö

Hoito- ja terapiapalvelut

Neuvolatoiminta (esim. perheneuvola, perheasiainneuvottelukeskus)

Psykologipalvelut ja perheterapia, siltä osin kuin ei kuulu terveystoimeen tai opetustoimeen

Lapsiperheiden kotihoito

Ensi- ja turvakodit

2. Toimeentuloturva ja työllistämispalvelut

2.1 Toimeentuloturva

Sosiaali- ja tukityö

Sosiaalityöntekijän työ

Muu asiakastyö (esim. etuuskäsittelijä)

Toimeentulotuki

Ehkäisevä toimeentulotuki

Perus- ja täydentävä toimeentulotuki

Työmarkkinatuen kuntaosuus

Luottotappiot sosiaalisista luotoista

Valtion avustus perustoimeentulotukeen vähennetään

Kunnan saamat toimeentulotuen palautukset ja perityt ennakkoetuudet vähennetään toimeentulotukimenoista.

2.2 Työllistämispalvelut

Kuntouttava työtoiminta (kuntouttavasta työtoiminnasta annettu laki 189/2001)

Työllistymistä tukevat toiminnot ja muut aktivoivat toimenpiteet (esim. työpajat)

Työvoiman palvelukeskus

Työtoiminta (ei tarkoita vammaisia eikä kehitysvammaisia)

3. Vanhuspalvelut

Vain yli 65-vuotiaiden kustannukset, jotka eivät sisälly terveydenhuollon kustannuksiin. Alle 65-vuotiaiden kustannukset ilmoitetaan kohdassa Muut sosiaalipalvelut. (Vammaisten ja lapsiperheiden kustannukset ilmoitetaan omalla sektorillaan).

3.1 Omaishoidon tuen hoitopalkkiot sivukuluineen

Omaishoidon tuen tukipalkkio sivukuluineen sekä kulut henkilöstöstä, joka tekee omaishoidon päätöksiä ynnä muuta omaishoitoon liittyvää hallinnointia.

3.2 Muut vanhuspalvelut

Palveluasumisesta ilmoitetaan kustannukset kaikesta tavallisesta, ei-tehostetusta, palveluasumisesta (muu kuin ympärivuorokautinen hoito) ilman asukkaan asunnon vuokratuloja. Ostopalvelut ilmoitetaan bruttoperiaatteella.

Vanhusten kotihoito, laitoshoido ja tehostettu palveluasuminen sisältyy terveydenhuollon kustannus selvitykseen.

Sosiaali- ja tukityö

Sosiaalityöntekijän työ
Muu asiakastyö
Perhe- ja lähityö
Ryhmä- ja yhteistyö

Muu päivätoiminta

Vanhusten päivähoito
Korttelitupa
Palvelukeskus
Muu päivätoiminta

Tavallisen palveluasumisen muut kuin asumisesta aiheutuvat kustannukset sisältyvät joko kotihoitoon tai päivätoimintaan.

Muut sosiaalipalvelut

Lomatoiminta
Virkistystoiminta
Muu sosiaalipalvelu
Sosiaalihuoltolain mukainen kuljetuspalvelu / ei VpL

Taloudellinen tuki

Asunnon muutostyöt
Veteraanien kuntoutus

4 Erityisryhmien palvelut

4.1 Kehitysvammaisten palvelut

Sosiaali- ja tukityö

Sosiaalityöntekijän työ
Muu asiakastyö
Tukihenkilö/- perhe
Kotihoidon ohjaus
Perhe- ja lähityö
Ryhmä- ja yhteistyö

Hoito- ja terapiapalvelut

Neuvolatoiminta

Kotihoito

Muu päivätoiminta

Päivätoimintakeskus
Kehitysvammaisten valmentava koulutus

Työllistämispalvelut

Tuettu työ

(Kehitysvammaisten tuettu työ on kehitysvammaisille henkilöille tavallisella työpaikalla järjestettyä joko huoltosuhteista työtoimintaa tai palkallista työtä. Sosiaalivirasto on tukitoimien järjestäjä, mutta voi

samalla olla myös kehitysvammaisen työnantaja.)

Asumispalvelut

Tukiasuminen

Ohjattu asuminen

Autettu asuminen

Laitospalvelu

Perhehoito

Muut sosiaalipalvelut

Lomatoiminta

Virkistystoiminta

Muu sosiaalipalvelu

Taloudellinen tuki

Omaishoidon tuki

Apuvälineet/laitteet

4.2 Vammaisten palvelut

Sosiaali- ja tukityö

Sosiaalityöntekijän työ

Muu asiakastyö

Kotihoito

Muu päivätoiminta

Palvelukeskus

Työllistämispalvelut

Tuettu työ

Asumispalvelut

Palveluasuminen (sekä tavallinen että tehostettu)

Muut sosiaalipalvelut

Tulkkipalvelut

Kuljetuspalvelu / VpL

Muu vammaispalvelu

Lomatoiminta

Virkistystoiminta

Muu sosiaalipalvelu

Taloudellinen tuki

Omaishoidon tuki

Henkilökohtainen avustaja

Apuvälineet / laitteet

Asunnon muutostyöt

Muu VpL:n mukainen tuki

4.3 Päihdepalvelut

Tähän sisältyvät muut kuin lastensuojelussa annetut päihdepalvelut.

Ehkäisevä päihdetyö

Sosiaali- ja tukityö

Sosiaalityöntekijän työ

Muu asiakastyö

Perhe- ja lähityö

Ryhmä- ja yhteistyö

Hoito- ja terapiapalvelut

Polikliininen toiminta

Ylläpitohoito, siltä osin kuin ei kuulu terveystoimeen

Muu päivätoiminta

Palvelukeskus

Muu päivätoiminta

Asumispalvelut

Tukiasuminen

Palveluasuminen

Laitospalvelu

4.4 Muut sosiaalipalvelut

Tähän kirjataan ne sosiaalitoimen menot, jotka eivät sisälly muihin päätoimintoihin tai terveydenhuollon kustannuksiin. Esimerkiksi:

Asumispalvelut

Tukiasuminen

Asiakastyö

Sosiaalinen luotto (sosiaalinen luotto on sosiaalihuoltoon kuuluvaa luotonantoa, jonka tarkoituksena on ehkäistä taloudellista syrjäytymistä ja ylivelkaantumista sekä edistää henkilön ja perheen itsenäistä suoriutumista (sosiaalihuoltolaki 710/1982, 13 § 7. kohta (1134/2002)). Tähän liittyvät henkilöstökustannukset.

Muut

Kotouttamispalvelut (maahanmuuttajien integrointiin eli kotouttamiseen tähtäävä palvelu ja pakolaisten palvelut).

Talous- ja velkaneuvonta

Kuljetuspalvelu / ei VpL (Sosiaalihuoltolain mukainen)

Kotipalvelun palvelut (siltä osin kuin ei kohdistu yli 65-vuotiaille, lapsiperheille tai vammaisille).
Palveluasuminen (siltä osin kuin ei kohdistu yli 65-vuotiaille, lapsiperheille tai vammaisille).
Omaishoidon tuki (siltä osin kuin ei kohdistu yli 65-vuotiaille, lapsiperheille tai vammaisille).

Liite 4 Suurten ja keski suurten kaupunkien ikävakioituid terveydenhuollon kustannukset euroa/asukas vuonna 2014 koko maan väestöön vakioituna

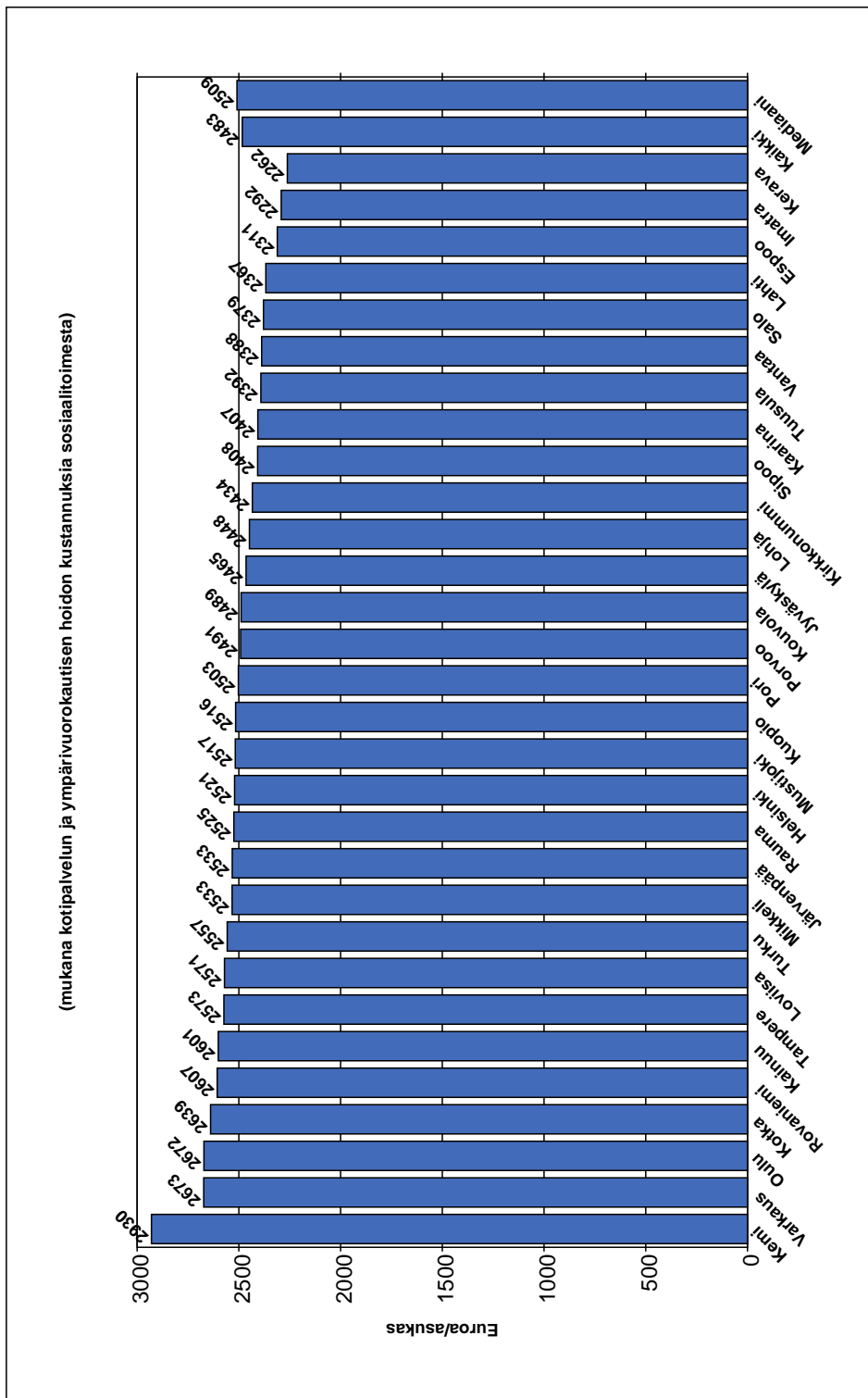

Liite 5. Keskisuurten kuntien sosiaali- ja terveystoimen kustannukset päivähoidon ja esiopetuksen kanssa euroa/asukas vuonna 2014

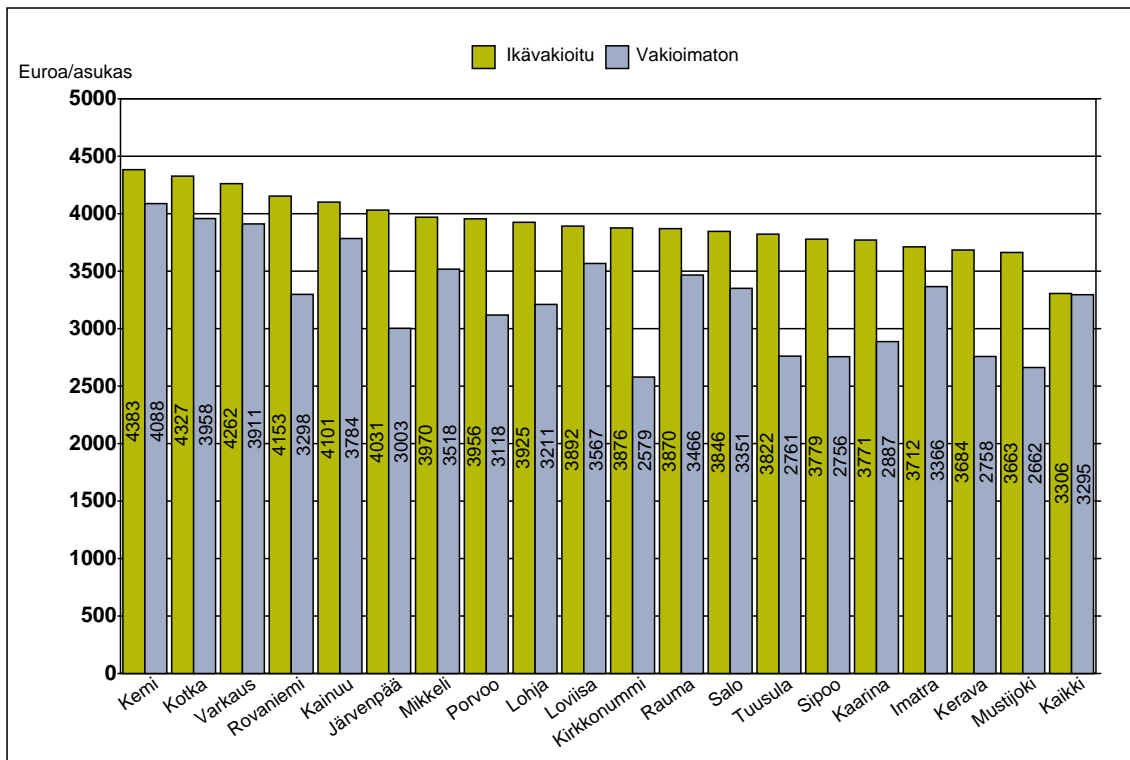

Liite 6. 65 vuotta täyttäneiden palvelujen kustannukset euroa/asukas ikävakiointuna

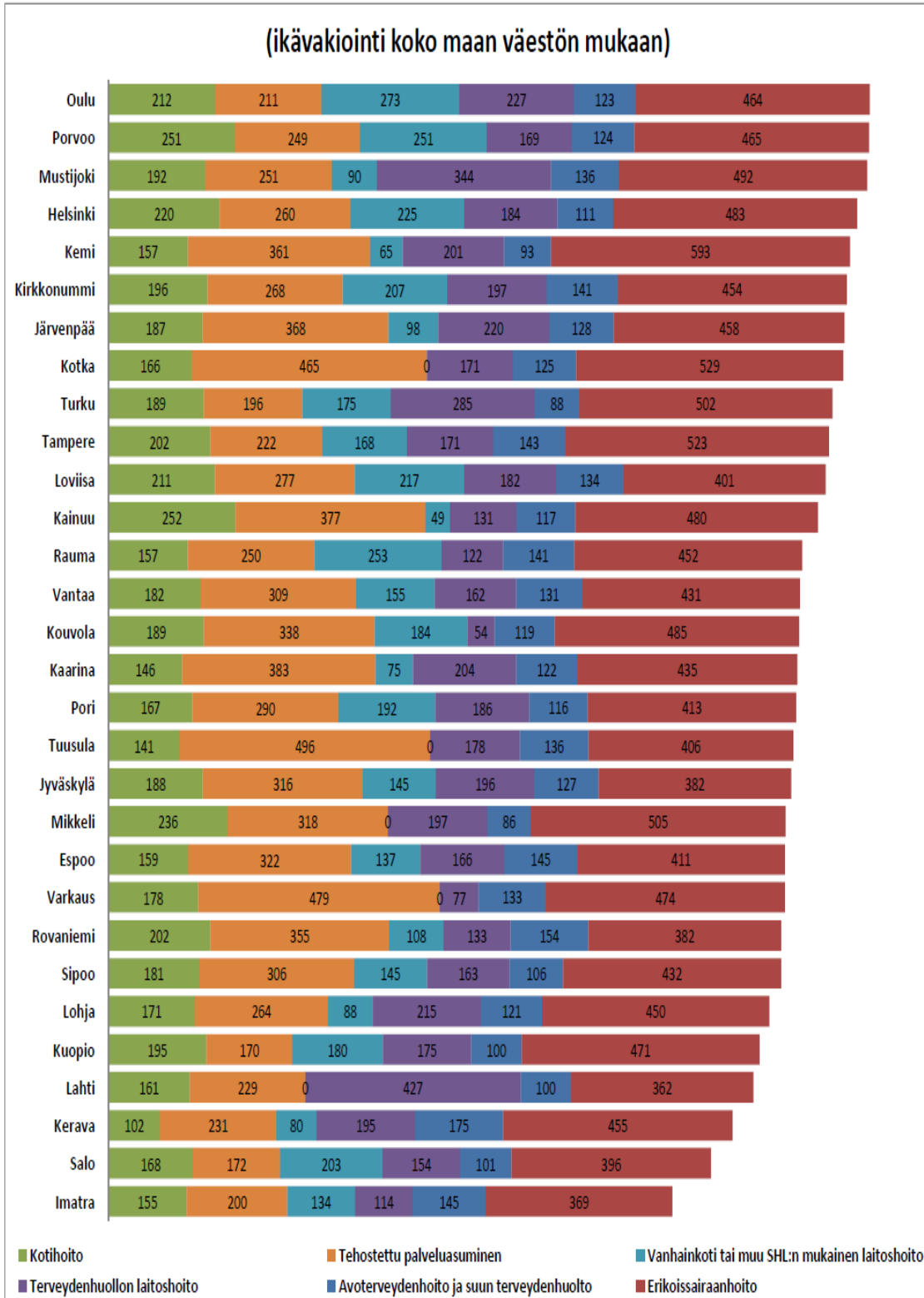

Liite 7. Tehostetun palveluasumisen ostopalvelujen ostopalvelujen käsitteily ja osuus vertailussa

	Ostopalvelun osuus (%) ikäntyneiden tehostetun palveluasumisen kustannuksista	Sisältyvätkö ateriapalvelut hankittuun palveluun?	Ateriapalvelujen osuus (%) ikäntyneiden tehostetun palveluasumisen kokonaiskustannuksista	Muita tukipalveluja ateriapalvelujen lisäksi ostopalveluissa, jotka jäävät huomiotta vertailussa ja arvio niiden määrästä?	Omassa tuotannossa em. vertailtavuus-ongelmia?
Kirkkonummi	49	Kyllä	14	Ei	Ei
Järvenpää	48	Kyllä	10	Ei	Ei
Lohja	31	Kyllä	13	Ei	Ei
Mustijoki	29	Kyllä	11	Ei	Ei
Mikkeli	65	Kyllä	15	Ei	Ei
Tuusula	52	Kyllä	10	Ei	Ei
Porvoo	36	Kyllä	Ei eroteltavissa	Ei	Ei
Vantaa	78	Kyllä	10	Ei	Ei
Pori	47	Kyllä	13	Ei	Ei
Sipoo	40	Kyllä	Ei	Ei	Ei
Espoo	81	Kyllä	8	Ei	Ei
Kouvola	43	Kyllä	Ei eroteltavissa	Ei	Ei
Tampere	Tieto puuttuu	Kyllä	Tieto puuttuu	Kyllä Hoitotarvikkeet ja diabetestarvikkeet	Kyllä*
Turku	68	Kyllä	9	Ei	Ei
Jyväskylä	30	Kyllä	12	Ei	Ei
Helsinki	42	Kyllä	30	Ei	Ei
Lahti	46	Kyllä	9	Osaan ostopalveluista kuuluu turva, pyykki, siivous ja sen lisäksi vielä lääkäripalvelu ja osaan ei. Arviota niiden määrästä emme saa järjestelmistämme.	Ei
Loviisa	50	Kyllä	10	Ei	Ei
Kemi	29	Kyllä	6	Ei	Ei
Kainuu	44	Kyllä	6	Ei	Ei
Kerava	54	Osaan	5	Palvelujen tarjoajat laskuttavat ateria- ja tukipalvelut yhdessä ja muiden tukipalvelujen kustannus on valkea erottaa kustannuserästä. Arvio on, että se on n. 0,1-0,2 %.	Ei
Kuopio	71	Osaan	10	Ei	Kyllä
Värkaus	10	Ei	2	Kyllä	Ei
Oulu	70	Ei	17	Ns. hygieniapalveluja (siivous, pyykinpesu jne) n. 0,6 % tehostetun palveluasumisen kokonaiskustannuksista.	Ei
Rovaniemi	58	Ei	12	Ei	Ei
Imatra	8	Ei	11	Esim. pyykkipalvelut	Ei
Rauma	43	Ei	1	Kyllä Siivous	Ei
Kaarina	46	Ei	18	Turvallisuus-, siivous- ja pyykkipalvelu, 10,5 % kokonaiskustannuksista.	Ei
Kotka	48	Ei	7	Ei	Ei
		Ei	8	Kyllä Siivous, vaatehuolto	Ei
			4		
			ost. kust.		
			Arvio huomioimattomista kokonaiskust.		
			3		
			10		
			14		
			11		
			16		
			12		
			21		
			16		
			8		

Tampere: Gerpolin tuottamat lääkäripalvelut omaan tuotantoon tehostetulle palveluasumiselle sekä laboratorionkustannukset on kirjattu kotohoidon erillispalveluihin ja täytyisi saada erillisiä Oulu: Omassa tuotannossa sama periaate eli asiakas maksaa itse ateripalvelun hinnan

